青島民報

（中華郵政特准掛號立券之新聞紙）

第一五七八號

今日出三大張

登記證 中宣會中字七九九 內政部警字六三〇

本報價目 本埠：零售每份大洋五分，每月大洋壹元正，半年大洋五元五角，全年大洋十元正 外埠：每月大洋壹元壹角五分，半年大洋六元四角，全年大洋十二元八角

廣告刊費 （新聞欄）每行五號十三字每日三行三天起碼每行洋壹元 （封面）每行五號六十字每日三行三天起碼每行洋二元 （普通）每日五十字三日起碼每日洋壹元 （長期）備有詳章承索即奉

社址：青島福建路三十八號

電話：二七八三

電報掛號：一〇三二

郵政信箱：一八一號

青島昌明印刷所代印

上海

錦雲德記綢緞廠

製造廠 美租界北豐路五五一号

發行所 英租界寧波路三二六号

出品精良 花色新穎

定價克己 歡迎賜顧

主要出品

巴麗緞 西麗緞 金綫緞 蜜司絨 亞西緞 彙司絨 縐緞

和合縐 直貢縐 羅宮縐 繽紛縐 柳蔭縐 明珠縐 華錦葛

緞背毛葛 燈心呢 哈夫葛 如意呢 米地呢 蜜絲呢 福特呢

名目繁多 不及細載

備有樣本 承索即奉

久享盛名 行銷全球

實收資本四·〇〇〇·〇〇〇圓

公積金二五七四·八二一·九七圓

國歷九月十五日敝行開幕恭請

光臨指敎

青島浙江興業銀行謹訂

行址：河南路十五號

電話 經理室五五一九 營業室三二〇八

前清光緒三十三年創辦

總行上海北京路

商務印書館青島支館遷移通告

啓者敝館原有天津路五十五號館址因不敷用現已覓定中山路四方路口134號擇於本月十五號遷移新址照常營業特此通告

本館營業時間上午八時至下午八時

萬寶銀樓

今日

十足赤金 售出每兩一百〇二元 收進每兩九十四元

十足紋銀售出每兩一元六角

地址北平路

電話二七七八

今日映 明星大戲院 今日映

米高梅公司本年年度之哀感緊張熱情鉅片

英俊明星 克拉克蓋勃 美艷明星 茂娜洛埃

◁應影迷的要求破天荒合作大傑作▷

癡情記

◀悲豔的故事 動人的情節▶

語云。心病還須心藥醫。所以醫生治病易。療情難。這裏有一位英俊醫生。對于婦女的心病。均能對症發藥。著手成春。偉哉。大國手。

特別加映 勞萊與哈台 最佳傑作

午夜巡守

Clark GABLE

MYRNA LOY

IN

MEN IN WHITE

Laurel and Hardy IN „MIDNIGHT PATROI“

快樂的泉源 笑料的總庫

惟有提倡國貨方可救國

福壽烟，味氣好，同胞諸君速提倡，二十空盒換畫一張。

中國山東烟草股份有限公司啓

律師牟紹周受任義昌仁號常年法律顧問通告

茲受任義昌仁號常年法律顧問如有非法侵害聘任人財產法益者本律師自當依法排除以盡保障之責

交際應酬 宴客送禮 最為漂亮

七星牌

（大號）

超等香烟

中國南洋兄弟烟草公司出品

注意

听內間有本公司一元或五角之贈烟券

蕭克匪部圖竄湘黔
王家烈已派隊越境堵剿
賀匪大部仍在印江境內

貴陽十四日電：蕭克匪部，有由湘桂邊界，向湘黔竄逃模樣，王家烈氏已派隊越境防剿，並電請中央，轉令何鍵飭屬越境追擊。

香港十四日電：總部昨接劉鍵緒電，一、蕭匪擬南竄江華，二、王東原師跟蹤緊追，章亮基師已過新田，三、周祖晃，已由全州抵道縣指揮，四、湘桂軍已取得聯絡，刻正大舉進剿。

重慶十四日電：賀匪大部仍在印江境內，近新編有偽八師，約二千餘人，蕭匪有向湘黔逃竄模樣，王家烈已派兵防堵，又偽第三師師長廖僱忠已被解決。

長沙十四日電：第一縱隊司令劉建緒十一日電呈來省，略稱，蕭匪受我湘桂大軍壓迫，復回竄，有向城步境進犯之勢，已令李覺督率各部迅覓該匪主力，勇猛痛擊，嗣抵口口後，協同駐口口地某部取大包圍勢，向城步迎頭痛擊，毋使竄入城步綏甯縣境，遂其逃川之絕謀，章亮基師某團布防黃沙河之零陵湘水左岸，並調某團挺進東安之線布防，以杜其回竄，桂軍正跟蹤追擊，我軍抄擊匪部中段，匪死傷甚夥，釜底遊魂，勢難逞其入川企圖等語。

廈門十四日電：連城三日以後無戰事，一日至二日朋口之戰，匪傷亡甚衆。

中央社廈門十四日電：閩南剿匪司令部將改編所轄各縣保安隊，嚴加整頓。

南昌十四日電：贛省府合署辦公，現已積極進行，連日各廳清理文件賬目，甚爲忙碌，熊式輝頃諭各廳處，星期例假，仍應照常辦公，以促早日實現。

南昌十四日電：我軍先頭部隊，現向古龍崗推進，已攻取小檀拗雉巔洞要隘，斃匪甚衆，殘匪狼狽南竄，各路軍節節進展，士氣極旺，會師甯都，爲期不遠。

龍岩十四日電：據偽第三軍團俘匪供稱，匪區食鹽極感缺乏，民間存米一律強征五分之三，匪區現組制禾隊，每居民皆武裝保護秋收，實則刧奪民食，彈藥尤少，其自造子彈，皆不堪應用。

連任國聯非常任理事
我已正式提出要求
日內瓦輿論界對我強烈贊助
蘇俄入盟手續尚待續商

日內瓦十三日電：此間今日證實意代表阿樂西與英外相西門會談奧國問題事，曾告以意國藉發起規定保障奧國獨立之協定，聞奧國之鄰國以及德國，均將被邀參加該協定。

日內瓦十二日電：本日國聯開會時，愛爾蘭代表凡勒拉發言，稱蘇俄應請求加入國聯，國聯不必予以邀請，瑞士與葡萄牙贊助凡氏之宣言，報紙對中國要求聯任非常任理事，予以強烈贊助，指出此事如不能實現，將發生嚴重影響。

中央社日內瓦十三日哈瓦斯電：中國出席國聯首席代表郭泰祺昨晨曾與法外長巴多會晤，所談者係屬中國要求連任國聯行政院非常任理事一事，按中國於一九三一年當選爲行政院理事，現已任滿，如欲連任，須得國聯大會會員三分之二之多數同意，始有繼續被選資格，此外土耳其亦要求非常任理事，並由波斯代表於提出候選資格之後聲明撤消，以爲之助。

中央社日內瓦十二日哈瓦斯電：國聯本日下午四時舉行全體大會，由瑞典外長桑特斐主席，瑞士代表摩太致詞，追念奧國前總理道爾夫斯，謂七月二十五日道氏尚在執行職務時，爲無恥凶徒所暗殺，摩太又謂，道氏爲剛強正直之人，其道德聰明均足稱道，旋對義大利已故代表謝樂嘉致敬，繼起發言者爲奧總理舒斯尼格，會場掌聲雷動，舒氏亦追述前總理道爾夫斯之功績，並謂道爾夫斯之死，使奧國失其干城，予承乏首揆，願以同一理由擁護道氏在日內瓦準備陳述之政見，繼稱奧國有保障獨立之神聖義務，奧國所有之力量，如能聽其自由發展，並能聽其和平工作，則奧國必可生存，舒氏至是，乃敍述奧國內部之爭，並用法語宣言曰，新奧國之幅圓，本國既無權自行劃定（按奧國疆界係由和平條約規定者，）但至少須使其能自衛疆土，奧國自衛之志，現極堅定，現此項志願之強烈，較任何時期爲甚，舒氏旋謂奧國境內之極端派，國家主義派，與國際主義派，均受國外精神及物質上之援助，渠曾奮鬥以反抗此種主義，又稱奧國利益直接間接與其鄰國利益並行不悖，舒氏不贊成經濟自足主義，凡各國願與奧國磋商者，奧國莫不樂於接近，舉國之懲治恐怖主義，自信係爲奧國生存及其鄰國利益而奮鬥，易言之，即所以維持和平是也，舒氏結論謂日內瓦到會各國不吝以精神援助給予奧國，並請了解奧國情形，蓋奧國現狀深值各國之注意也，舒氏詞畢，由愛爾蘭自由邦代表凡勒拉演說。

中央社日內瓦十二日哈瓦斯電：愛爾蘭代表凡勒拉在大會談及蘇俄入盟事，謂大會已有法定大多數承認蘇俄入盟，故蘇俄決不至遭拒絕之辱，此該國所儘可放心者，既已如此，何不明白宣布之，至於手續上若有困難，應由政治委員會解決之，愛爾蘭自由邦對蘇維埃主義極表反對，然對於蘇俄入盟將不投票反對，惟渴以爲蘇俄入盟之手續，不當置諸常軌法於不用，國聯會員批評之權亦不當剝奪，大會六時十五分散會。

俄對東路爭端 圖謀妥協

已任交通要員担任要職

天津十四日電：哈爾濱訊：蘇俄政府現委賽里布里克夫，以中東路某項要職，查塞氏爲蘇俄交通委員會要員，曾任中東路理事，以善排解糾紛著稱，此間人士咸信俄政府指派塞氏來此，顯足證明其對中東路現有爭端，希望獲得某種妥協，塞氏現在伯力與俄當局商談，不日即可抵哈。

中央社日內瓦十二日路透電：國聯大會今日開會時，愛爾蘭自由邦行政主席凡勒拉發表激烈演說，論容許蘇俄加入國聯事，聞者爲之動容，凡氏謂此重要問題，宜公開而不應在旅館寢室中解決之，渠反對以特別權利給予蘇俄，而違反國聯尋常條例，或於原則有任何犧牲，蘇俄如担保其國內之信教自由，及將近與美國訂約恢復兩國間外交關係時所許給美人之權利，展及全世界，則渠殊歡迎蘇俄加入國聯云，凡氏一番言論，使辦理蘇俄加入國聯之列強陷於窘境，現大衆視此事殊不易就緒，英外相西門今日聲明，渠以爲此事愈速愈佳，國際公法專家表示意見，謂大會正式邀請蘇俄加入國聯，必須一致之同意者，此所以改用簽名請書之辦法，以免蘇俄正式申請爲國聯會員提出討論時，或有持異議者，據法人方面聲稱，法外長巴多如早料及目前之周折，則將三思而行，必不肯冒然負艱鉅云，此問題之第二階段，今擬將延宕數日，蓋蘇俄外長李維諾夫已將國聯請書草稿電致莫斯科核奪也。

中央社日內瓦十三日哈瓦斯電：昨日下午國聯大會舉行全體大會時，愛爾蘭自由邦代表凡勒拉曾主張，關於蘇俄入盟所採用之手續，應由國聯大會政治委員會研究之，並謂不當踰越常軌云云，凡勒拉所以有此主張者，蓋恐此案或不提交大會，則公開討論無人希圖避免，凡勒拉似屬過慮，日邀請書措詞在日內瓦與莫斯科之間往返磋商，斟酌停妥之前，此一問題尚未便提出討論耳。

中央社日內瓦十三日哈瓦斯電：比利時通信社受權宣佈，該國出席國聯代表於大會投票表決蘇俄加入國聯時，將放棄投票。

孫科昨到京
立法院昨開六十六次會議
憲法草案意見書決付審查

南京十四日電：立法院長孫科，今晨七時抵京，八時餘赴立法院出席大會，據孫氏於大會散會後語記者云，美國公佈白銀國有，今後向外收買白銀，但在事實上仍採取穩健緩進態度，收買相當之銀量，以求實現貨幣膨脹政策，安定國內銀價，以及銀業之救濟，現美政府已在國內確定金銀法價，向民間強迫征銀，目前美國既不向海外大批買銀，則今日白銀國有之實行，於我國關係較小云。

中央社南京十四日電：立法院長孫科十二日已由美返國，在滬稍息，刻已於昨晚十一時乘京滬夜車來京，今晨七時到達。

南京十四日電：立法院今日上午九時舉行第三屆第六十六次會議，主席孫科，決議事項：（一）審議中華民國憲法草案案，議決憲法草案意見書，交付審查，並於九月二十一二十二兩日繼續討論，（二）審議商人債務清理暫行條例草案案，審議公有土地處理條例草案案，審議商事調解委員會章程草案案，決議以上三案，均付審查，（三）審計法草案，陸海空軍委託審查規則案，委託審查規則案，審計法施行細則草案，決議以上四案，照審查意見通過。

魯省參加 華北運動會
明日舉行預選

濟南快信云：山東參加第十八屆華北運動會選手競賽會，關於進行預選秩序規程，均經大會籌備妥善，省立民衆體育場，刻由該會派員正在督工整理，粉刷邊線，平整跑道，即可竣工，至於所有報名參加者（田徑球類及國術）於昨晚截止，共計五十六單位，男女選手四百八十三名，准於本月十六日開始預選，二十日結束。

冀廢除苛雜
達九十餘種

天津十四日電：魯穆庭語記者，土地陳報綱要，自中央頒發後，按照規定，應於本年底完成，本省刻正研究施行步驟，於秋後開始，至廢除苛雜第一期，已於本月一日實行，全省百三十一縣中，僅武清等三縣，并無苛雜，其餘已實行者百十餘縣，正在辦理者，九縣，共計廢除苛雜九十餘種，合爲五十餘萬元，田賦附加百七十餘萬元，刻中央已派員北來視察，日內即可來津。

全國度量衡 推行概況

南京十四日電：實業部爲推行全國度量衡起見，派該全國度量衡局長吳承洛，赴閩粵桂滇黔五省視察度政及指導一切，改進推行事宜，據吳氏談稱此種視察，在前年已開始第一次，去年第二次，至現時全國度量衡推行概況，㈠已經劃一者有蘇冀魯浙四省，㈡局部進行者有豫綏察青海鄂桂閩黔滇等省，㈢尚在計劃者有川晉等省云。

津日鐵甲車遊華界 墮於臭水溝

中央社天津十四日電：駐津日軍鐵甲車，於十二日晨八時載日軍十餘人，赴華界遊行，至南市失愼，墮於臭水溝內，經日軍派坦克車往救，至十一時始拖上，并禁止華人近視。

蘇省物品展覽會 定下月開幕

中央社鎮江十四日電：蘇省物品展覽會，定十月一日至十五日在省舉行，并爲使民衆對本省物品有深刻認識，及勸導民衆努力生產建設，以符政府提倡復興農村之意起見，特令各縣黨部於展覽會開幕前一週，舉行宣傳大會。

灤東一帶 毒氣瀰漫
津市毒品亦充斥

天津十四日電：津地鴉片，向以熱河產爲最多，每年日租界之土販，赴熱販售，其利甚厚，近更變本加厲，由日軍人保護，運至戰區各縣，致灤東一帶，毒氣瀰漫，而津日租界土販，喪心病狂，竟與浪人勾結，由某國人保護，冒稱軍用品，運津銷售，無法取締，遂致毒品充斥。

丹麥農學家 安迪生來華
定今日抵京

南京十四日電：中央大學前與中央政治學校合聘來華講演之丹麥農學專家安迪生教授，現已來華，同行者尚有民衆教育專家狄爾斯，定本月十五日抵京，二氏將在兩校講學。

比專使抵港 即原輪赴歐

中央社香港十三日電：比專使祚生由滬乘輪，十三日晨到港，駐港比領及比僑多人到埠歡迎，十一時專使偕隨員登岸遊覽，下午五時原輪赴歐。

黃郛昨抵京
晉謁林汪日內赴平
華北財政黃孔在滬商有辦法

南京十四日電：行政院駐平政整會委員長黃郛，今日上午八時，由滬抵京，據談，此來係晉謁林主席汪院長，勾留一時，尚難決定，但據可靠方面消息，黃氏在京勾留一二日，即行赴平云。

上海十四日電：財政部長孔祥熙，十三日晚訪黃郛，對華北財政問題，商有相當辦法，黃今晨八時乘特別快車晉京，謁汪院長請示後，即北返視事。

南京十四日電：政整會委員長黃郛定十四日到京謁汪院長，請示一切，並將訪問各方面，交換意見，在京作二三日勾留，即北上返平，汪因待黃來晤，致廬山之行展緩，下星期初準可啓行。

招商局 船舶修理費
年達六十餘萬

南京十四日電：交通部以招商局船舶修理費，每年開支達六十餘萬，靡費甚鉅，亟應謀技術之改良，以資節省，月前曾派員赴滬詳細研究，該局修理實況，妥議改良辦法，茲聞該項辦法，今日已由該部令飭招商局研究，以爲改良時之參攷云。

國際勞工 理事會議
我派謝東發出席

南京十四日電：國際勞工理事會，本屆理事會議，定于十月間在日內瓦舉行，李平衡正在進行租界工廠檢查，十月不克赴任參加，委託駐法公使館祕書謝東發就近代表出席，已由實部咨外部查照。

于右任 日內返京

西安十四日電：于右任十二日午後由三原原籍來西安，據談病已告痊，此次返陝，印象極佳，陝省民困漸蘇，政治建設，亦大有進步，現離京日久，定日內起程返京。

金陵大學增設 邊疆學系
教部補助經費三萬元

南京通訊：年來各大學學生多麕集都市，鮮有注意及邊疆農村事業者，南京金陵大學有鑒於邊疆事業之日趨重要，且爲學生解除畢業後無職業之痛苦，因決定以研究邊疆問題爲中心，由該校文學系自本學期起增設邊疆問題課程，並聞將於最近期內改設邊疆學系，惟以經費困難，曾於上學期請求教育部補助，教部對此頗爲贊許，允於補助私立專科以上學校之經費項下，撥給國幣三萬元，該校已聘請徐益棠博士担任此課教授，徐氏任大學教授及上海商務印書館編輯，專攻研究邊疆問題。

日本極北 發現新島

東京十三日電：日本極北之愛萊島東，近發現一新島，取名武富島，廣約八十五萬畝云。

紀佑穆 定期返平

南京十四日電：駐華比使紀佑穆，因招待該國祥生專使來華，由平抵滬，茲因專使已離滬返國，故比使亦定二十二日乘夜快車入京，晉謁汪外長後，即行北返。

國際郵政公約
定明年起實行

南京十四日電：國際郵會於本年三月間在埃及之開羅舉行，我國出席代表黃乃樞亦早返國，頃據郵局息，國際郵會時，除修正各國提案外，並訂定國際郵政公約及協定，現該項協定，業已由埃及外交部寄送我國，並照會定一九三五年一月一日起施行。

昆渝空線
府令早日開航

南京十四日電：交部籌辦昆渝航空線，因測量與設備關係，展期開航，聞政府以該線有關開發西北文化實業，前日電令交部早日開航。

改用新標準
金業交易所請展期
滬銀行公會請解釋限制匯兌令
陳錦濤被任爲幣制委員會主席

上海十四日電：金業交易所要求展期改用新標準，現正調查有無困難，再考慮核准與否，幣制委員會主席已任陳錦濤，又銀行公會十三日呈請財政部解釋限制匯兌令。

中央社上海十三日電：孔祥熙十三日晨由京到滬，九時許，吳鐵城宋子良先後往訪，下午六時在中行接見記者，發表書面談話，略謂㈠買賣標金，實際形同賭博，徒擾亂金融市場，且外匯權操自外人，以致轉瞬之間傾家蕩產者指不勝屈，故不得不加以取締，部令頒布之後，銀行界及交易所固已遵辦，即外商銀行亦已表示誠意合作，自今以後其遵令辦理者，法律自予保護，反之，則無論黑戲，法令均無根據，人非至愚，當不致甘蹈法網，㈡各省市取締苛雜情形，已由本部地方稅捐監委會繼續公布，效果尚佳，現新年度已開始，正極力從事開源節流，成績尚佳，㈢中央財政自本人就任以來，極力謀收支之適合，以納國家財政於正軌，㈣財部刻因四川劉督辦請運現洋一千萬元至川，整理川省幣政，已令部發給運輸護照。

鄂救災會
決籌設收容所

漢口十四日電：鄂救災會決籌設收容所，安服全省孤苦災民，十三日將總計劃提省府會議，決定施行，蔣電令鄂省府注意刷新鄂城市，並派員來鄂調查人口農場。

粵漢路聯席會
決建武漢鐵橋

漢口十四日電：粵漢路三段聯席會，十三日閉幕，大會決定二次會在廣州舉行，總局設立地點呈部核示，並籌建武漢鐵橋，以利平漢聯運。

魯軍換防後
展谷兩師防區分配
韓晹展書堂練兵法門什苦心勞體
謝書賢捐俸成立訓練班現呈請備案

濟南快信云：駐魯軍二十九師曹福林部，奉第三路總指揮韓復榘命，調濟集合訓練，所遺膠東及膠濟路沿線防務，即着駐濟之八十一師展書堂部及二十二師谷良民部，兩師四旅之衆填防，自九月一日起至八日，所有膠濟路沿線二十九師李相臣陳德馨兩旅遺防，由展谷兩師接替完畢，惟二十九師八十七旅榮光興部，因駐防烟台牟平平度昌邑一帶，道路較遠，交通稍形不便，直至十一日始由八十一師四八六，四八五兩團接換完竣，榮光興亦率全旅，於是日開抵濟南，分駐張莊辛莊一帶，至於展谷兩師防區之分配，

谷師接防後 防區之分配

以膠濟路之濰縣爲界，在濰縣以西，由二十二師谷良民部担任，其防區兵力之分配，駐博山者，爲該師第一二八團二部及所屬第二三兩營，駐防張店者爲一二八團之第一營，均係於八日先後接防完畢，二十師二八及師部直屬隊，均於八九兩日先後開駐周村，其特務連及學兵連，亦駐於周村，第一二七團第二營，於本六日開駐臨朐，該第六十四旅竇純孝率旅部及第一二九團（缺第二營）均於八日開駐青州，

展書堂師防區分配情形

濰縣以東至膠州間之防務，概由八十一師展書堂部担任，該師師部及直屬隊，均駐於濰縣，其濰州坊高密一帶防務，由該師運其昌旅担任，運旅旅部現駐紮高密，唐邦植旅所屬之四八六團，於十一日開駐烟台，該團之第二營十二日開駐牟平，昌邑平度則由四八五團接防，昨日（十二日）谷展兩師長均有電報向總部報告接防情形，總指揮韓復榘，當即分別電覆，且令除對於防務嚴加謹愼外，仍須積極訓練，

韓電展告以練兵之要道

韓復榘氏以展書堂來電，除報接防情形及防區安謐外，並附陳訓練所部情形，故韓氏特以訓練數千百血氣方盛之男子於一團，必須設法苦其心勞其體，使其精神熔於一爐，方收指揮如意之效，詳細指示，其原文云，「濰縣展師長書堂鑒，電悉，報告接防及工作情形四條，悉，查軍隊構成，乃聚數千百血氣方盛之男子於一團，必須設法苦其心，勞其體，爲練兵不二法門，仰善體此旨，而力行之」，等語，以勗勉，本日（十三日）總部復接到駐防魯南莒縣之四路民團指揮謝書賢呈報，爲成立堅固之幹部起見，捐俸組織幹部訓練隊，

謝書賢部組 幹部訓練隊

民團各部隊內挑選優秀份子，及下級薪部士兵之識字者，入隊受訓，謝書賢本人自兼隊長，由參謀團附等分任教官，請求備案，刻已正式開課云。

魯省府發表最近
一年來工作概況（五）

關於河務事項

一、撥款堵築串溝，去年河北省屬二分莊黃河南岸決口，淹及魯西各縣，當准冀屬八縣河工促進會之請求，撥款兩萬元，先將決口處串溝堵塞，以絕水源，二、修築鄄莊爲黃河最險工段，因與魯西各縣安危攸關，屢經撥款修築堤，幸保安全，今春查勘該處險工，仍屬可危，復又撥款四萬五千元，搶要補修。

關於教育事項

一、參加二十二年全國運動會，二十二年全國運動會於雙十節起在首都體育場舉行，本府贈送大銀盾二座，並派教育廳長何思源，率領本省男女選手前往參加，比賽結果，本省選手獲相當勝利，二、保送第二屆國術考試選手，中國國術館於十月二十日起，在京舉行第二屆國術考試，本府特匯送大洋二百元，關於獎品，並令本省國術館以上次本省考試成績較優者，選拔三十人，由該館副館長竇來庚率領赴京應考，結果本省選手被取者共計十八名，本省所增之銀鼎，竟爲本省選手中等第一杜乘禮領得，三、通令禁止考古掘墓，查近來考古之風盛行，抉墳掘墓，有傷忠厚，本府特通令民教兩廳及各縣縣政府，凡各地方遇有掘地發古情事，應先呈報核准，方得施行，其呈准者，如任意發掘，由該管長官隨時嚴行制止，四、嘉獎鄉農學校校長，查本省荷澤縣已劃爲實驗縣，該縣永紘鄉鄉農學校校長張筱珊，劃區堵堤，頗爲出力，特由本省頒給匾額一方，以示嘉獎，而昭激勸，五、褒獎捐資興學，據教育廳先後呈報牟平縣鄭維均，海陽縣修匯川，高密縣張步雲，壽光縣李三槐，嶧縣李原歸，善芳公司郝鵬丁鏗綸，桓台縣宋茂和，成維靖，掖縣孫修五，榮城縣胡學銘，惠民縣礪學商店，臨邑縣修眞和尚，萊陽縣宋芝瑞等，捐資興學各案，均經按照褒獎條例，分別核准給予獎勵，六、捐助出席遠東運動會經費，准上海中華體育協進會會長張伯苓等來電，以此次我國出席遠東運動會經費，仍感困難，請賜助等語，本省已捐助大洋一千元，逕匯該會查收，七、核准建築武訓紀念亭，已故堂邑武訓先生，行乞興學，苦心孤詣，前准黨部函請，於公園隙地，建築武訓紀念亭一座，以資表揚，經提本府二四三次政務會議，議決令濟南市政府遵照辦理在案，八、舉辦第二屆國術考試，本省爲選拔國術人才起見，令省國術館於八月十五日起，至二十日止，在本省之體育場舉行第二屆省國術考試，計應試者計五百一十七人，內有女子三人，各科共取一百五十九人，而應試三女子竟錦標，九、令教育廳擬具三年計劃，查教育爲立國之本，關係重要，本省一般教育已具基礎，特令教育廳自本年度起，妥擬教育進度三年計劃呈核，以期逐步推行，以臻完善，十、檢閱濟南市童子軍，查濟南全市童子軍，第一次大檢閱，於五月十二日在省立體育場舉行，各校男女學生參加者一千餘人，英才薈萃，軍容整飭，頗極一時之盛，本府特贈送大銀盾一座，洋五千五百元，以示鼓勵，甲、訴訟，一、各縣撰告狀辦法之規定，爲便利人民訴訟，防止勒索起見，特定派分赴指定各縣撰寫呈狀，辦法交單行法規編審委員會審查修正，經政務會議議決通過，指定臨沂鄒縣滋陽聊城濟寧五縣試辦，并頒發修正辦法十一條，嗣以歷城縣近在省會，訴訟繁多，復令飭添設撰寫呈狀處，以利進行，乙、審判，一、案件不得積壓，查各縣受理民刑案件，應隨到隨斷，所以體恤民隱，迭經通令誡各縣，不得任意積壓，二、切實清理匪案，查膠東各縣押犯，以匪案爲多，亟應從速偵查，早爲訊判，庶免久懸，致滋民怨，當經通令，切實清理，三、責實清理前任案件，查各縣行政司法机關，往往對于前任案件，推諉不辦，最爲惡習，經令各縣請誠，關于各縣舊件，應負責清理，并函請高等法院轉飭各縣承審員法院推事檢察官等，一體遵照辦理，四、非經核准案件，不得送民團指揮部，查各縣辦理案件，往往未經核准，即逕送各縣民團指揮部處斃，殊不足以一事權，經通令各縣，嚴行禁止，五、僚屬不得問案，查各縣祕書科長等，係屬助理人員，遇有訴訟案件，應由各該縣長親自審理，庶免僚屬把持，經通令各縣，嗣後案件不准由祕書長局長或民團隊長代問，以昭愼重，而杜弊端，丙、一、半個月破獲命盜各案之規定，查各縣命盜各案，不時發生，限破獲者甚少，特規定遇有命盜案件發生，統限半個月內破獲，各縣長公安局長民團指揮隊長，同負責認眞偵緝，通令遵照轉理，二、一個月內破獲命案正兇之規定，查人命重案，宜速破獲，各縣每有發生命案，勘驗之後，例行查緝，玩視民命，有虧厥職，特加規定，限一個月內將眞正兇犯破獲，如毫無頭緒者，定將縣長承審員撤職，通令各縣遵照，並函高等法院查照，三、人民不准私行贖票之規定，查各縣綁架案件，人民往往私行贖票，并不報案，是不獨爲盜以糧，且適以助長匪風，經給令各縣嚴行曉諭，嗣後遇有綁架案件，應儘先報緝，如有敢私行贖票，以通匪論罰，丁、獄政，一、改良監獄衛生，查監獄衛生，極關重要，前查膠東各縣監獄，除文登烟台龍口三處，比較清潔外，其他各監所，率皆污穢不堪，經通令各縣，從速改良，以重獄政，二、獎勵監獄教誨工作，查刑事政策，率採感化主義，冀各人犯將來出獄，勉爲完人，本省文登縣業已舉辦監獄教誨工作，其他各縣尚付厥如，經通令各縣，從速籌辦上項工作，以副刑期無刑之意，三、監所看守，不得用四十歲以上之人，查各縣監所看守，應以年富身強者充任，既不染有惡習，尤足以肆應裕如，經通令各縣，嗣後監所看守，如再用四十歲以上之人，定予以重辦，以期改良，四、分類纂述，撮第四年工作之大要也，縱而稽之，其間規而進展者十之八九，開始籌設者亦有之，蓋揆時而量力，困以行之，不務其名，而務其實，不維其速，維其成，況施於民者也，遠以爲國家命脈，近之則日生尋常之軌物耳，將由此而達於憲政爲期已近，事益加緊，烏可不使根深蒂固，堅植而後培之乎，所願羣策羣力，一德一心，踵勉圖功，與年俱進，予望之，後鳴又誌（完）

美國亞洲艦隊司令 阿普罕發表談話

謂中國一切正在進步中 太平洋面不致發生戰事

北平通信：美國亞洲艦隊總司令阿普罕將軍，前日抵平後，當晚由美使詹森，在使館設宴招待，並請外交團，及我官方作陪，宴後舉行跳舞會，直至昨晨破曉始散，昨日下午，阿普罕氏，在美使館接見記者，暢談年來行蹤，過去經歷，以及國際大勢，據云，「本人初來中國，遠在三十八年以前，其次於一九一一年，中國革命暴發之前夕，本人正與義理壽氏，（按即本報日前揭載編著「四庫全書索引」成功者）同任美國駐華海軍副武官，當時美國之駐華公使，乃已故之凱爾洪氏，現凱氏夫人，仍留居北平，蓋樂此間之風土，已不再作返國之思，嗣後屢到中國，或以公務，或因私事，目下之亞洲艦隊總司令一職，乃自去年接任，其總司令部雖設於菲律賓之馬尼剌港，然本人每年居馬尼剌者不過四閱月，其餘時間，則均在率艦隊兵員，訪問遠東各地，以資歷練，一年以來，本人之行蹤，以在中國者為最多，本人最喜愛青島，該地經沈市長整理之後益覺宜人，半年前曾乘艦歷經長江上游之天險山峽，而達四川之重慶，長江山峽怒濤之雄壯，實難以言語描摹，君曾到過四川乎，該地因離海口較遠，其受西方文化洗禮之程度亦淺，故仍保持中國一切固有之古風，甚覺民情之醇厚，此次來平，同來者有水兵二三百人，吾人約須留至本月十八日，方行返秦皇島之旗艦奧古斯都也。」阿氏繼來，表現其在中國之愉快，蓋其二十三年前之同僚如義理壽氏，今日已棄兵甲，而以專治漢學為事矣，記者乃叩以多年來之對華觀感如何，阿氏微吐香烟，而對記者曰，「此點殊難言矣，總之，中國迄在進步之中，各方面，皆顯出不斷之進步，吾對中國及各國時事，均抱有「作一觀察者」之興趣，中國政府之作為，中國政治家，實業家各界領袖之言動，皆曾審悉，然不好作批評之言論也」，記者叩以中國國防建設，何者應先，阿氏表示，對此等職務以外之問題，未曾加以思索，記者言及菲島獨立，及太平洋大局事，阿氏繼謂，「太平洋上戰爭之說，皆係虛構之詞，如今看去，誠不知如何有海洋大戰之可能，方今之太平洋，乃眞正一太平」之太平洋，菲島經過三十餘年來之進步，決可於十年之後，成為獨立國家，將來於此後十年內，負治統菲島責任之「共和國政府」，將於數月內成立，「共和國政府」成立後，美亞洲艦隊總司令部，屆時是否尚留菲都之馬尼剌，迄今尚未有明令，只聞消息兩歧之新聞報告，蓋吾人艦隊分布各處，各艦之修理，亦不獨在馬尼剌，香港，上海廈門，長崎等處，皆是吾造船修理之所，故吾人並不對馬尼剌有依賴之必要，將來總司令部之遷移，亦非無不可能之事也，」另據可靠消息，阿氏此次訪問中國後，將乘旗艦赴大洋洲一遊云。

美船失事案

重審後有驚人供詞

中央社紐約十二日路透電：調查摩羅宮號失事原因之委員長何佛今日聲稱，渠將請司法部調查紐約與哈伐那共產黨關於此次浩劫之活動，又稱羅總統願國會立法禁止商船採用木料，並強迫商船有防火之建築云，今日重開審訊時，復有驚人性質之供詞，第一無線電員羅傑斯聲稱失火後半小時，渠始奉發出乞救急電之命令，又稱曾有人擬煽惑船員，船長韋摩特曾謂船抵紐約時渠將辭退云云。

辟穀新術

每日僅飲少許糖水 四十四年未食米穀

里士本通信：此地有一女子，名露茜納十二歲時曾染瘧疾，每星期僅食糖數盎斯，如此二年，病愈之後，每日乃僅飲糖水，不吃其他食物，最近逝世，享年五十六歲，蓋已四十四年未食米穀矣。

日改革在滿機關案 定昨日閣議討論

政府折衷案將提出商決 外務省方面已表示同意

東京十三日日本新聯電：在「滿」機關改革案，將於十四日閣議決定，陸軍方面因顧於該案之重大性，對於實施方法與政府交涉之結果，大體取下列之手續，㈠該案在閣議決定後，因鑑於內容之重大性，須上奏裁可，㈡該案應從速實行各種手續，㈢敕裁後法制局應制定官制，採取樞府諮詢手續，實施經費由預備金支出，㈣改革案待手續完了後，應在本年內實現。

東京十三日日本電通社電：外相廣田因昨日下午五時河田翰長來訪時，已指示河田，金森，橋本三氏間所懸關於解決在「滿」機構之新妥協案，故擬於本日內與外務首腦部協議後，即命重光向河田作上項回答，聞外務省方面決依大體如左之主旨，而行承認新妥協案，㈠關於駐「滿」全權大使之命令系統及身分，可照政府案決定，㈡關於歸總理大臣直轄之對「滿」事務局總裁及直屬全權大使之行政事務總長之身分資格，當以文官充任為原則，而得由武官兼任，此外對添設對「滿」事務局次長，由武官充任事，亦不加以反對。

東京十三日日本電通社電：關於在「滿」機關改革問題，來京報告現地案中之關東軍參謀長西尾，因改革問題已告解決，故於今晨九時由東京驛乘燕號快車西下，抵神戶後，將乘輪經由大連轉赴長春。

瀋陽十三日日本新聯電：因在「滿」機關改革問題，各地警察署長相繼來瀋，將召開反對折衷案大會，其反對運動之空氣，即將波及全「滿」各方，殊堪注意。

香港洋面 發生颶風

南京十四日電：據中央氣象研究所息，香港東南部洋面，現發生颶風，向西北進行，將在廣州登岸，長江下游一帶，影響甚微。

希特勒 接見劉崇傑

南京十四日電：外交界息，德希特勒前日以元首資格，接見各國駐德使節，接見我駐德劉公使崇傑時，曾詢我國近情。

蘇俄機器業 居歐洲第一

莫斯科十日塔斯社電：蘇聯國家計畫委員會公佈下述重要之材料，即一九三二年蘇聯於一般機器之製造，機關車，載貨車，電引關，混用機及農業機器之生產方面，已居世界第二，居歐洲第一，一九三三年蘇聯機器生產量超過美國以外之一切國家，即超過德國一·三倍，英國一·六倍，法國八·二倍云。

日電車工潮 仍在僵持中

東京十三日新聯電：市電罷工業已九日，兩者抗爭依然繼續而無解決曙光，惟長此放任，更將惡化，內務省警視廳亦在觀調停時期，森時京市會議長，松永副議長已憂慮事態惡化，故主張東京市之事，由東京市解決，十三日已向雙方通告，十四日會見，聽取雙方意見，以實奔走解決，故其成否頗受各方注意。

貨物照章 徵收統稅後 不得再徵附稅

南京十四日電：財部以前陷征收統稅辦法，原規定每一物品，就當地稅關或工廠所在地方，照章征收統稅後，即可通行全國，不再征稅，嗣查各省地方，仍有藉口財政困難巧立名目，重征統稅，已完之貨品，或加收附稅，十三日特通令各省財廳，一體嚴禁。

BA化粧劑

（平津滬摩登仕女最愛用的）

特效病：
顏膚黝黑 黃斑黑斑 面奸面包 粉刺酒刺 皮膚疙疸 黑痣皮粗 汗疹白斑 面部癬疥 醒腦明目

代售處：
中山路 錦章綢緞莊
河南路 惠東大藥房
中山路 福順泰

百齡機

清補妙品

有意想不到之效力

服後效驗

服一瓶之功效：增飯潤腸 順氣安眠 精神爽快 舉止活潑

服三瓶之功效：滋陰降火 潤肺補腦 筋骨靈健 面色紅潤

服十瓶之功效：鬚髮清盛 體態發達 精神矍鑠 不怕難事

大瓶二元小瓶一元 各大藥房均有出售

上海白克路九福公司發行

九福乳白魚肝油

完全國貨

世界第一

▲孕婦服之 營養得宜 有健全之生產

▲乳母服之 乳汁濃厚 乳兒發育迅速

▲長成兒童服之 骨肉堅實 康健安全

▲發育男女服之 腦力富強 體格完備

▲中年男女服之 身心俱健 任事愉快

▲老年男女服之 氣血充盈 精神振作

各大藥房均售

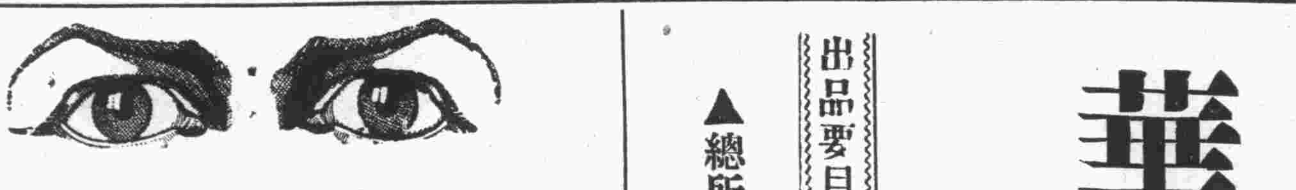

君之目力是否健全？

眼為人身最重要之感覺器官，應時刻加意防護，如有眼疾，宜速就醫，如需眼鏡，應即配製，不可稍有遷延，以免日久難以救治。

青島大藥房

光學部配製眼鏡之特點

一、備有電光返射驗光機此機係德國名廠製造驗光十分精確與市上舊式他國製造之返光儀逈乎不同

一、聘有光學專家並有專科醫生指導驗光方法完全根據醫學原理

一、設有磨片部採用德美上等原料磨製鏡片一切近老散斜各種光度皆能磨製定製之片隔日取件務求與驗光單所開光度完全符合不致有混矇遷就之弊

一、新到鏡架多種任意選擇最新白金架自五元至三十六元不等

凡下列各校學生特別優待照碼七五折

山東大學 市立中學 鐵路中學 禮賢中學
崇德中學 市立女中 文德女中 聖功女中

地址 中山路湖南路轉角
電話 五 三 三 三

華商鑄豐通記搪瓷公司

本公司設廠自造各種馳名搪瓷器皿

本公司瓷牌風行國內外

出品要目

火油爐 各種花素面盆 食籃 口杯 蓋杯 飯碗 茶盤 飯鍋 痰盂 便器 便壺 方盤 洗衣盆 花色繁多不及備載搪瓷用品無不應有盡有經久耐用零躉批發定價克己如蒙惠顧竭誠歡迎

▲總所▼ 上海愛多亞路三二八號 電話一八二六二

▲杭州發行所▼ 杭州鼓樓水師直街六十九號 電話一八二九

▲青島發行所▼ 滄口路五號

茲有下列各處。上等地產。廉價出售。合意者請至本行面洽。或函約趨謁亦可。

一、龍江路 上等建築地
二、嘉谷關路 上等建築地
三、武勝關路 上等建築地
四、函谷關路 上等工廠地
五、和興路 上等工廠地
六、歸化路 上等工廠地

招租

茲有太平路。新建鋼筋洋灰。上等住宅數所。電燈自來水浴室俱全。地段便利。光線充足。空氣新鮮。設備完美。每所減租四十五元。再有魚山路。摩登住宅一所。內部設備。應有盡有。租價低廉。合意者請駕臨本行面洽

聯益建業華行

青島中山路交通銀行四樓四零一號

本行電話：四一一六

一服靈

包裝種類

大罐
中罐
袖珍罐
紙盒十五包裝
紙裝三包裝

一服靈贈劵

每劵限贈一包

（民青）

請剪下列贈劵向青島中山路上海國貨工廠山東聯合營業所門售部索取限五萬包贈完即止

胃呆與胃病

消化不良　食慾不振
這是胃呆的象徵
若再不加適當的療治
便須進一步造成各種
胃病諸君當此新秋時
節因夏日飲冰過度之
故有無發生胃呆現象
請速購服……

胃痛　一服靈

功効迅速　服法簡便
凡百胃病　一服即靈

各大藥房　均有出售

上海膠州路膠州坊

健華化學製藥廠股份有限公司監製

總經理處　上海河南路第二七五號　中國化學工業社

（山東全省總經理青島中山路上海國貨工廠山東聯合營業所）

國廠聯營所門售部

秋季大減價三星期

九月五日起
九月二十六日止

各貨一律大減價

裕通旅館啟事

本館改良　歡迎客商　招待週到　食宿安康　西式陳設　明几淨窗　報關納稅　仔細承當　倘蒙惠顧　忝受榮光　本館主人姜品一白

地址　大沽路二十號　電話　二九〇四

三江平民施醫所王級衷啟事

本所因近日疫痢過多時疫未靖下午施診續期一月於九月三十號為止仍以下午五點半至七點半上午照常施診患者請按時來所此布

大西洋眼鏡行

中山路九十號

最新式白金「夫而維」架自四元半起

夏令必備太陽鏡

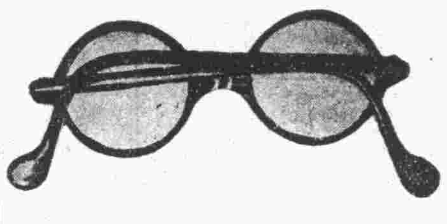

羅克架水晶片每付一元八角

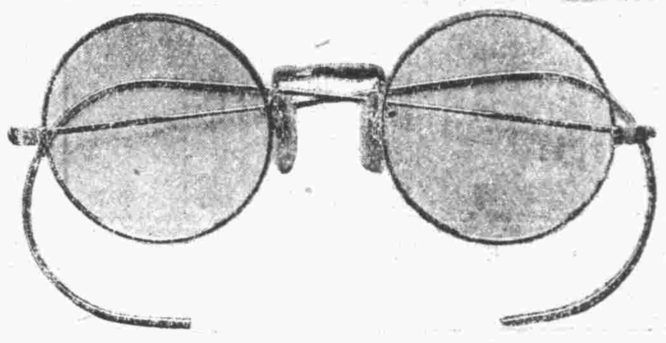

白金托鼻架ZEISS片每付八元

優點一斑

貨色最高尚
價格最經濟
儀器最完備
經驗最豐富
全部製片機
完全科學化

營業項目

高等鐘表
花色銀盾
電刻繁多
送禮佳品

山東大戲院

今天開映

明星公司偉大出品

全部對白歌唱體育有聲鉅片

張石川導演

宣景琳　嚴月嫻　朱秋痕　顧蘭君　鄭小秋　高倩蘋　艾霞　顧梅君　龔稼農　王獻齋　合演

二對一

球迷須看
影迷須看

本片是：打倒病夫口號的吶喊隊
本片是：提倡體育精神的急先鋒

佳片預告

聯華公司最新偉製

漁光曲

漁光曲准於陰歷中秋節在本院放映

青島華新紡織有限公司廣告

松鹿牌二十支十六支三十支等紗　三路光色　格外新鮮　分量較重　紗股粗細平均　為便利顧客購辦起見　[illegible]

青島樂平醫院開幕廣告

逕啟者敝院設立全以慈善為目的救濟貧苦為宗旨所設各科診治病症□點藥品材料費而已絕非漁利者比對于貧苦民衆尤其破格憐憫優待各位醫師晝夜值候隨到隨診絕不耽誤擇於本月十五日開幕施診一個月病界同胞盍興乎來

院址　朝陽路八號　借用電話四四五四

院長　高守樸　副院長　張樂平

裕記工廠

天津路中市

電話四四五八

本廠現運到，柏木，各式樟木，閩粵香杉，壽板，物美價廉，信用久著，如蒙賜顧，無任感幸。

朱益林謹啟

各式傢俱　減價一月

第八期 航空公路建設獎劵

十一月三日在上海逸園當衆開獎

每十聯號．必有一號中獎．

售劵處

中國銀行
中央銀行
交通銀行
本埠各大商號公司
凡掛有藍底白字標識者均有代售

國民政府航空公路建設獎劵辦事處發行

上海愛多亞路一八三至九號

請用國貨

蝶霜 潔白牙膏

舶來品之勁敵
國產品之標準

蝶霜 保護你的容顏永久嬌嫩！

潔白牙膏 能改造你的齒牙瑩潔如玉！

家庭工業社出品

青島經理 東興棧

注意大號

福爾摩斯香煙

內附十大驚人贈品

一、十元現券
二、赤金戒券
三、玲瓏手提皮箱券
四、弍磅熱水瓶券
五、一元券
六、咐大號面盆券
七、精美鏡子券
八、紫羅蘭香皂券
九、精美烟盒券
十、高等洋火券

中國福新煙公司

山東總經理青島立達烟號　住址芝罘路四方路轉角　電話五四〇八號

中國華美烟草公司

舉辦 標準偉人選舉

敬備

獎學金！

●吸國貨香烟●

●受教育獎金●

宣言

我國民族歷史之悠久發皇，文化事蹟之豐富燦爛，在東亞稱古國，較歐美爲先進者，類皆收穫於歷代偉人思想行爲之結晶，而歷代之所以能產生偉人，則不能不歸功於教育。

乃時至今日，以社會經濟之衰落，生活程度之高昂，八口之家，溫飽且難，奚談教育？少壯失學，老大徒傷，此固社會之隱憂，實亦青年所飲恨。敝公司素抱天下興亡匹夫有責之宏願，以爲富國强民之樞紐，不在上而在下，不應責諸政府能應諸人民，富國不難，振興國貨是已；强民不難，提倡教育是已 振興國貨與提倡教育，政府而外，人人與有責焉。歷年以來，耿耿此心，寤寐不釋。爰就能力所及，在敝公司出品光華牌中國標準香煙盛銷之時，節省其廣告宣傳費用，移作選舉歷史上標準偉人之獎學金，推銷國貨以期富國，提倡教育以期强民。願各家長之愛吸國貨光華牌香烟者，集存其聽內之藍色光華印花小貼頭或光華牌十支裝空盒一只，交其子弟作選舉歷史上標準偉人之用。鷄窗螢案，飯後茶餘，家長享受國貨捲煙之清逸幸福，子弟享受投票得教育獎金之權利，富國强民一舉兩得矣。

敝公司贈送獎學金，前已一度試辦，頗蒙社會贊許。顧猶以爲未足，乃再接再厲，繼續舉行 區區之意，實願于嘉惠青年而外，更使人人能深思熟慮，攷察古之人何以能一成一旅致中興？何以能臥薪嘗胆殲仇敵？更何以能十年樹木，百年樹人，養成直搗黃龍收復失地之俊傑？凡此種種，均爲今日青年學子所不得不研求之歷史資料。古人往矣，而天地正氣，史乘光華，固永足爲後生之模楷，廉頑立懦，振敝起衰，或亦能於我推銷國貨之餘，一償富國强民之素願乎？企予望之！

選舉標準偉人名單

蔡元培　陳光甫　吳蘊初
潘公展　史量才　王伯元
吳鐵城　俞佐廷　胡樸安
張壽鏞　杜月笙　嚴獨鶴

注意

偉人名單及選舉票另有印就　請到各經售處或本公司索要　選出後請送至就近代售處或寄本公司即可

簡章

一　敝公司選擇我國歷史上具有特立獨行，奇才異藝，足以發揚民族精神，光大文化事蹟之女偉人二百人，作爲此項選舉之候選人。

二　投票者就二百偉人名單中憑各人之眼光與意識，擇其光我華夏最堪爲我人今日之模楷者卅人，票選爲我國歷史上之「標準偉人」。

三　投票者將敝公司所發行之候選人表於中認爲有「標準偉人」之資格者，將其姓氏之號碼一圈，附貼光華牌香烟罐內之藍色光華印花小貼頭，或一光華牌十枝裝空盒一只。填具姓名地址，並加蓋圖章，本埠以投票一律寄上海南京路五九〇號敝公司光華偉人選舉部，不限次數。

四　敝公司將來預先敦請各界名流十二人，投票選舉，其經多數選定之三十人，即爲敝公司選舉中之「標準偉人名單」。

五　敝公司愼重選舉起見，首聘請各界名流十二人選舉之選舉票，自行各別蓋章，選舉更由敝公司總經理義孟先生加蓋印鑑，存上海銀行，保管庫封存，至選舉截止時期，請奚玉書會計師超傳鼎律師會同檢票核算，並公佈標準偉人名單。

六　投票時間自民國二十三年九月一日起至本年十二月底止，民國二十四年一月底揭曉。投票函件截止期以信上郵戳日期爲憑，過期無效。

七　投票如所投之票悉與「標準偉人名單」相同者或最相近者之一百二十名均可得獎。

八　敝公司倣效去年買司干獎學金成例而擴大之。訂立得獎辦法如左；
（甲）全中者與最相近之前十名，各贈大學獎學金每名貳百五十元。
（乙）其次相近之十名，各贈中學獎學金每名壹百五十元。
（丙）又較次之一百名，各贈小學獎學金每名十五元。
如甲乙丙三項得獎數過多時，則用抽籤方法決定之，但得獎人數仍照以上之限制。

九　投票者所選定之人數超過三十人以上或加圈模糊者；該票作爲無效

十　投票者所選舉人數不滿三十名者則仍有效。

願家長？享國貨捲煙之幸福

導子弟？選偉人得獎之權利

望諸君？追古論今奪得錦標

每人投票不限次數　投票愈多希望愈大

注意　十枝裝光華牌標準香煙十一月一日發行

總公司　上海南京路五九零號

山東辦事處　青島萊蕪一路新二十六號

招請售煙員通告

本公司茲爲普及起見添聘推銷員兩位年齡二十歲以上對於香烟有推銷能力及口齒伶利路途純熟者爲合格並須有殷實鋪保待遇每月十四元至念元不供膳宿每日售貨另有回佣有志者請聲明履歷籍貫能力函寄青島萊蕪一路新二十六號中國華美煙公司青島辦事處合則約期面試不合不復面洽不招待來函書明住址

▽……君須切記：
裝置暖氣，衛生，消防等工程惟有：—
顧發利洋行
最爲專門。且復可靠
創辦於一九〇一年
具卅餘年經驗
聲譽卓著
工程遍全國各大埠
不下千數百處
成績夙然
尊處若需裝置上列工程，或修理者，可以書面及電話通知，當即派員前來，誠意接洽。
總行：上海四川路四四三號
青島分行：安徽路新十四號電話：四六五四

秋夜涼
請用
海京毛毯
每條九元五角起
青島總經理
中山路元成商行
電話九四二〇

康樂女醫院廣告
本院專治
內科　外科　婦科　產科　小兒科
眼科　耳鼻咽喉科　皮膚花柳科
注射　各種藥針
診症時間
每日上午九時至十二時　下午二時至六時
星期日下午停診
急病及接生隨請隨到
本院備有上等病房數間最適宜生產及養病之用住院者請惠臨參觀指教爲荷
電話　日間三三四二號　夜間四一四七號
地址中山路一七一號
院長女醫學士高欣榮謹啓

青島
長盛自行車行
本號專門烤漆並起汽車腳踏車擊脫車五色彩線☆號爲發展營業起見新購到中西各式自行車質料堅固式樣玲瓏以及零件批發零售並兼修理不誤主顧而且價目特別便宜請君一試便知本號言之不謬
本號主人　韓景山　謹啓
地址台東鎮一路三號

受盤聲明
茲有陵縣路一三號三盛永號將全部生財舖墊照單兌於香記號准九月二十日接收爲業錢物兩交清楚雙方情願各無異言以前來往各項歸三盛永號自理以後由香記號負責特登報聲明以免後論
香記號謹啓

五省賑災會 開會討論募款辦法
議決籌演義務戲及游藝大會

市政府爲救濟南數省旱災，昨日（十三）召集各機關團體領袖開會，決議成立湘鄂浙贛皖等省賑災會，經議定籌募捐款原則，並定於昨日（十四）下午三時，在市府舉行第一次籌委會議，出席市府胡祕書長，社會局儲局長，市商會宋主席，及各機關團體代表四十餘人，由胡祕書長主席報告，接洽尚小雲與山大趙校長夫人兪珊女士等演戲情形，繼即開始討論，一、規定尚小雲與各票友聯合公演日期，定於本月二十五六七三天，地點在大舞台，票價定前七排每人七元，餘按大舞台現在所售價目加倍，（除尚小雲及兪珊女士外，並有劉吉贄夫人，及本市各票社名票，戲碼在精不在多），票額定爲一萬五千元，分票標準，計市府三千元，路局三千元，市商會（包括銀行公會暨各業公會）七千元，中央各機關一千元，共一萬四千元，餘一千元由門票銷售，三日票數由負責人查點大舞台座位，照實數印發，除演唱義務戲三天外，並舉辦遊藝會三天，地點定在海濱公園，（內容約爲雜耍，鼓書，放花，遊船，國術，平康清唱，電影，票友京戲等等），推定于維廷，李祖模，韓强士，鄒翎尹，張樂古，沈涵誠等六人爲主幹籌備委員，關於日期項目等項，由該委員等商酌進行，至於募集廢物換金一事，定今日印發徵文，以便廣爲募集，預料此次大規模之遊藝會，其成績定有可觀，捐款目標以五萬元爲最低限數云。（青島）

體委會議決 參加華北各項選拔辦法
體協會議決舉行成章杯網球賽

教育部體育委員會，暨體育協進會，前日（十三）下午七時，先後開會於教育局禮堂，玆分誌兩會紀錄如次：

體委會 甲、報告事項，（略）乙、討論事項，規定參加華北球類選拔及田徑賽最後測驗日期，與選拔人數案，議決，加派男子高級排球，自十七日開始報名，至二十三日（星期一）正午十二時截止，以個人技術爲標準，即日下午起測驗，並規定各項選拔小組委員如下，田徑宋君復，宋國模，趙化程，張貽先，谷源容，籃球楊鍾秀，谷源容，趙元迪，排球宋君復，黃慶之，傅寶瑞，網球蔡明，陳盛甫，宋國模，女子排壘球趙化程，沈毓英，汪玉堂，田徑賽，最後測驗日期，定十五日補測，上次未到者，（落選而經證明成績確有進步者亦可參加），二十三日下午測驗，接近成績標準者，丙，臨時動議，擬訂之「青島市中小學畢業體育標準草案，」應如何辦理案，議決，交由各中小學體育教員審核後，定下星期二日午後三時，在教育局開會討論。

體協會 甲，報告事項，（略）乙，討論事項，一，國際網球賽可否停止舉行案，議決，今年停止，二，成章盃公開網球比賽，可否舉行案，議決，舉行成章盃第二屆公開網球單打比賽，自本月二十三日起，本月十七日開始報名，二十一日上午十二時截止，報名地點，在教育局青島網球會，及本會所有一切辦法，公推蔡明，谷源容，趙庶常，三委員負責，三，本會徵求第二屆新會員，業已結束，應否舉行新會員歡迎會，請公決案，決議，定於九月三十日下午二時，在本會會議廳開歡迎會，公推向宗鼎，趙庶常，谷源容，宋國模，四委員，及幹事趙化程，負責籌備，四，補充本會執行委員案，議決，以得票次多數之吳子安，陳盛甫，郭金廠三先生替補，顧綏卿，佟復然，沈瑞珍，三委員遺缺，五，本會經費結餘款項，可否整數存儲，以作本會基金案，議決，將本會餘款中之整數一千元，爲一年定期存款，存儲銀行，作爲本會基金，其簽署照本會存款例，六，添補本會裁判委員會委員案，議決，添聘張毓才，黃慶之，汪玉堂，沈毓英，趙元迪，劉叔華三先生，爲本會裁判委員會委員，七，補充體育週刊撰稿員案，議決，請趙元迪先生替補顧綬卿先生，沈毓英先生替補沈瑞珍先生，汪玉堂先生替補佟復然先生，其餘張毓才，劉叔華兩先生，均函聘爲本會體育週刊撰稿員，並將輪値表從速通告各撰稿員，丁，散會。（青島）

丁惟汾
日內將離青赴濟

魯省府主席韓復榘，以山東省志久未重修，古蹟勝景及名流，多湮沒而不傳，殊非所以遺後保古之道，經省府政務會議議決，重修省志，並聘丁惟汾，趙斯儒兩先生爲修志正副主任，聞丁氏日內即離青赴濟，着手籌備云。（民言）

本市勞教實驗區進行辦法
分識字公民職業三種

實業教育兩部，爲謀推行勞工教育起見，曾合組勞工教育設計委員會，開會議決先於上海，無錫，天津，漢口，青島五處設立勞工教育實驗區，並由該兩部會同咨請本市市府從速籌設各節，早已詳誌本社前訊，玆聞該項實驗區，其進行主旨，在增進工人之知識技能，及工作效率，此項勞工教育，分識字訓練公民訓練及職業補習三種，設立實驗區之後，於最短期內，按工人教育程度分別實施，凡農工商各界勞工，均應受此三種訓練，由當地教育行政機關，督促當地農工商及其他各業之廠場公司商店等，負責完成，各廠場公司商店僱用工人在五十人以上，二百以下者，應設勞工學校或勞工班，其不滿五十人者，並規定聯合設立辦法云云。（新聞）

歐亞大型機 昨晨離青飛京
沈市長昨晨前往參觀 該機八時半起飛南返

歐亞大型機，前日（十三）午後五時許，飛抵本市，沈市長除派楊參事，謝科長代表歡迎外，當晚復在迎賓館歡宴該機全體人員，搭乘該機到青之外交部顧問湯良禮君亦被邀，並邀中國旅行社經理唐渭濱作陪，該機停留飛機場，由中國航空公司代理處派人在場招料，昨晨（十四）沈市長，偕同楊參事謝科長赴機場參觀，並在機前與該機人員由青島畫報記者攝影留念，至八時男女旅客與歡送者握別登機，在場歡送者，及觀衆數百人，正引領觀望該機起飛，詎該機駛行至機場北邊，正待升起之際，忽因場地潑軟，兩輪同時陷落，不能動轉，經在場之海軍飛機除人員，及公安第五分局官長警士，馳往協助，並僱用村民將兩輪周圍之土挖出，以磚舖平，該機二次始獲起飛，該機繞場一週，方向西南飛去，沈市長亦乘車返回云。（青島）

李村建設辦事處 擬將李村改爲模範村
—近日工作極形忙碌—

李村鄉區建設辦事處，爲改良村治，復興農村起見，擬將李村改爲模範村，故近日工作極形忙碌，玆將該辦事處工作情形分晰列下，（一）翻修李村河南街東西馬路，（二）翻修李村河北街南北馬路，（三）翻修李村醫院前東西馬路，（四）修理路旁排水溝，（五）擴充李村醫院設備，（六）規定各街每日掃除辦法，（七）規定飼犬識別辦法，（八）捕捉野犬病犬，（九）設立李村調解委員會，（十）籌設李村公園，（十一）督催學齡兒童入學實行義務教育，（十二）籌設公共運動場，（十三）補植各行道樹，（十四）修理公衆廁所，（十五）修築李村河南河北各街垃圾箱，（十六）成立李村公所，（十七）設立李村市場劃界木牌，（十八）設置指路牌，（十九）標寫村名，（二十）澈底肅清村內毒品，（二十一）取締婦女纏足，并組織勸禁婦女纏足委員會，（二十二）籌設李村鄉務支局，（二十三）設立李村民衆閱報室，（二十四）建築村民食堂，（二十五）取締不良建築，以便整理市容，（二十六）添設李村飲用井水，（二十七）添設李村河北十字街警察崗位，（二十八）添建市民遊息所云。（碼頭）

市府舉行 三二一次市政會議
主席沈市長 議決六要案

市政府於十三日上午九時，舉行第三二一次市政會議，出席胡家鳳，周家彥，楊滌生，儲鎮，郭秉龢（徐森代），王時澤（熊一弼代）邢契莘，雷法章，袁方喬，列席蔣丙然，葛敬應（金嗣說代），王錫昌，金鍵新，朱紹濂，主席市長沈，紀錄禹文藻，彭望道，如儀開會，討論事項，第一案，市長交議，據祕書處轉呈教育局呈復核議區長胡子宏等，呈請添招李村中學女子師範班案，議決照案通過，所需款項，由預備金內開支，第二案，市長交議，據祕書處轉呈第二科核擬港務局呈請製發運輸管理處職工冬季制服案，議決，照案通過，所需款項，由預備金內開支，第三案，市長交議，據公安局呈請修理各派出所布告牌，并請流用款項案，議決，所需款項由預備金內開支，第四案，市長交議，據財政局呈，爲呈請公有地租權，准予抵押證明并修正房地抵押證規則草案案，議決，照修正案通過，第五案，市長交議，據財政局呈擬青島市公有地租權移轉證明許可辦法草案案，議決，照案通過，第六案，市長交議，據教育局呈轉市立台東鎮小學請流用結餘購置量身器具等案，議決，所需款項，由預備金內開支。（正聞）

市立中學 昨行開學禮
沈市長親蒞該校訓示

市立中學，因暑假已過，所有招考新生事宜，均辦理完竣，特於昨晨在該校禮堂舉行開學典禮，沈市長雷局長等，均前往參加訓話，學生教授等，均已到齊，下星期一日即正式上課云（青島）

浙江興業銀行 今日開幕

本市浙江興業銀行，已定於本月十五日舉行開幕，玆聞該銀行，准於今（十五）日如期開幕，各界前往道賀者，均絡繹於途，其門前車水馬龍甚爲熱鬧云。（新聞）

鐵路輪船運送難民章程
交通鐵道內政三部咨市府查照

市府准交通鐵道內政三部咨開，查關於運送難民治本辦法，業經會同擬訂鐵路輪船運送難民條例草案十五條，並經行政院一六一次會議通過，惟條例二字，改爲章程，令內政鐵道交通三部，會同公佈施行，相應檢同該項章程一份，咨請査照存案，等由，玆錄章程如次：

章程㊀凡由國營鐵路或輪船運送難民，須遵照本章程辦理，㊁凡持有各省市政府所發給之難民出境護照，或各省市政府，或內政部賑務委員會，皆得稱爲難民，依照本章程運送，㊂前項難民，應由請運機關，先期備具正式印函，將難民實在人數，經行路綫起訖地點，起運日期等項，詳細通知鐵道部或交通部，以便核飭備運，㊃凡依本章程規定手續，由鐵道部飭運之難民經行國有鐵路，或由交通部飭運之輪船時，得予分別運送，所有運費，概記內政部賑，㊄請運難民，以內政部賑務委員會，及各省市政府爲限，㊅請運難民，應該由機關先期分別商得各到達地省市政府之同意收容，抄同該項覆文，一併函達鐵道部，或交通部，但內政部賑務委員會，㊆凡未按本章程第三第六兩條辦理者，鐵路及輪船得拒絕運送，㊇在難民起運以前，請運機關，應派員照料，及押運到達地，地方政府，應於難民到達之先，指定收容地點，并派員照料，及接收以維秩序，㊈關於難民運送中途之給養，概由請運機關負責，鐵路及輪船祗負運輸之責，㊉運送難民時，如經鐵路或輪船查有假冒混充難民者，應按路章或船規補足車票，或處罰，⑪凡難民攜帶物件，僅以隨身行李，及鍋碗食具爲限，其他如家俱，及雜物等，一概不准攜帶，⑫難民行經各鐵路或輪船，均應乘用鐵路指定之車輛，或輪船指定之船位，不得任意佔用其他車輛船位，⑬凡運送難民，除本章程規定者外，關於經行各路之一切規章，及輪船上各種章程，均應遵守，⑭關於難民起運前，到達後之管理檢查等一切事宜，由各該地方主管機關，按照關係法令執行之，但內政部認爲有必要時，得另訂單訂規則，⑮本章程自公布之日施行，如有未盡事宜，得隨時修改，呈請行政院備案。（青島）

教育局委任 李培澍 爲盲童學校校長

本市盲童學校校長孟守信因案撤職一節，迭誌各報，玆悉，教育局局長雷法章氏，爲整頓計，一面訓令該校即日改組，一面委任該局第三科科員李培澍爲該校校長，聞李君在教育界服務有年，以之充任斯職，定能勝任，現已到校接收着手整理云。（碼頭）

公安一分局長 派員檢查雜院

公安第一分局長蕭榮卿，以整理雜院秩序，清潔衞生，以及拆除走廊板壁等項，業經三令五申，其違章整理拆除者固多，而取觀望者爲數不少，蕭氏以入秋以來，天氣漸涼，對於清潔衛生，及免除火險等項，均有重視之必要，故特派該分局辦事員蘇連昇，蕭路新二員，會同各該管分駐所巡官警長等，赴各雜院內檢查一切，如再有上項違背功令情事，限期整理拆除，逾期不辦，帶局罰辦云。（碼頭）

晉省府派員來青 考察農林

山西省政府，爲改良農業起見，特派農務局長劉懷晉，分赴南北各省，從事考察，以備參攷，聞劉局長，已於日前由濟乘車來青，當下榻河南路中華棧，連日與市府及農林事務所接洽參觀，并採集關於農業改良計劃，以資借鏡云。（正聞）

中國農村問題與都市問題（續）
言心哲

從經濟方面而言，農村問題與都市問題的相互關係，更爲顯著。農村經濟的發展與都市經濟的發展，相爲表裏，農村工業是農村人民的主要副業，有關農村經濟的盛衰，自不待言。現在中國農村工業衰落的原因，由於西方機械工業侵入都市，農村舊有工業，幾被都市工廠制度一掃而空，其影響及於農村經濟，至爲鉅大。再從金融方面看來，金融之於社會猶血液之於人身，不可須臾停滯，金融的活動與否，關係社會經濟狀況，至爲密切。試就中國目前情形而論，農村金融則枯竭異常，而都市金融則爲其膨脹，資金過多，有款無處放貸。我國農村生活不安，農村中之稍有資產者，多挾其資金以去都市，而農村金融，愈見短少。這樣矛盾的金融現象，若不從速設法調劑，農村與都市的經濟，都有不堪設想的一日。農村的出產，僅一部分留爲自用，大部分是要銷售於都市及他國的，使無都市爲之溝通，農產即無法售出。總之，中國農村經濟狀況，無一不與都市經濟狀況息息相通，目下中國農村經濟固然破產，而現在中國經濟破產，不限於農村。都市的工商，也是一樣的闇窮，所以中國農村經濟問題與中國都有經濟問題，是一個問題的兩方面，不能絕對分開的。

從政治方面而言，農村與都市也是難以分離，農村政治若不健全，農村政治缺乏組織，農村人民缺乏訓練，於全國政治與外交的關係，也很密切。本來中國的革命，就是農民革命，因爲中國政治革命的前途，農村人民佔很重要的地位，農村人民既占全國之大多數，將來欲改造政治，實現民權，農村政治問題，是不可忽略的。現在中國農村人民政治思想缺乏，組織能力薄弱，縱令都市政治完備，全國政治力量仍是不大。不觀自滿洲問題發生以來，各地都市愛國運動，風起雲湧，反對暴日侵略，而佔大多數之農村人民，對於國事，大都茫然無知，不加過問，以此而欲抗日，全國政治良好，外交勝利，豈能有望。我國農村人民，原無相當政治訓練與組織，而近年以來，農村壯丁，離村日多，更使訓練與組織，發生困難。他如農民協會及其他自治團體，在表面上好像是農民的健全政治組織，但一致之實際把持者，多爲當地之土豪劣紳，農民多居於被動地位。總之，救國禦侮，都市與農村，須通力合作，互相團結，才有勢力。

公安局 秋季清潔檢查提前舉行
改定十月一日開始

公安局以本市每年春秋二季清潔檢查，歷經按季舉行辦理，本屆秋季清潔檢查，爲便利時間起見，改定於每年十月一日起，開始舉行，業經呈奉市政府核准，玆因轉瞬將屆，仍應援例辦理，以維清潔，而維公共衛生，所有檢查辦法，悉照成案辦理，屆時另由社會局派員協助實施，除呈報暨通令各分局應照規定檢查路名表，飭警挨戶散發外，並佈告週知云。（青島）

山大添聘各系教授
新舊學生今日開始註冊

國立山東大學，以本市氣節較遲，故暑假延後二星期，本年度定於本月十五日至十八日止，爲新舊生註冊選課之期，學生現已陸續到校，該校教務處，連日趕定學程課表格，時間表，並預備註冊選課，新生到校報到後，尚須補行軍訓術科攷試，始得入學，定二十一日上課云。又訊：該校本年度各系，均有添聘教授，玆將各系新聘教授講師姓名錄下，中國文學系舒舍予，外國文學系洪深，水天同，數學系李達，物理學系蔣丙然（兼任講師），化學系陳之霖，石坦因（德人），王文中，生物學系王宗清，童第周，土木工程系，唐觀圖，吳柳生，機械工程系，魏菊峯（兼任講師），葉子剛（兼任講師）。（青島）

膠路秋季運動會 定十月二十一日舉行
會期二日分高中初三級 推陳盛甫編製預算

膠路秋季運動會，籌備委員會，昨日午後三時，在膠路大禮堂舉行第一次籌備會議，到籌備委員于聖培，蔡明，龔清浩，周金相，李應元，陳盛甫，葛後元等七人，當議定秋季運動大會十月二十一日舉行，假四方鐵路中學體育場，會期定二日，並擬十月十日舉行，因與十屆華北會時間衝突，分高中初三組，高級組爲局內及各段站職員，中級組分甲乙兩組，甲組爲鐵路中學高中學生，乙組爲初中學生，初級組爲各鐵路小學男女學生，並推定委員陳盛甫，編製預算，報名日期，下次籌備會即可決定云。（捷聞）

京平醫院 今日舉行一週紀念

本市臨清路京平醫院，爲德醫學士王世均所創設，王大夫畢業於北京大學醫學院，曾在中央衛生部任職多年，醫理經驗，素稱宏富，又兼該院設備完善，地點適中，故自開辦以來，前往求診者頗爲衆多，聞今日爲該院開幕一週年紀念，想屆時前往道賀致謝者，必戶限爲穿云

海水浴場今日結束
救護設備均撤銷 公安局佈告週知

本市各海水浴場，自六月十五日起，開始入場，中外人士，前往沐浴者，爲數甚多，玆悉公安局，因時屆秋涼，前項各海水浴場，所有一切救護設備事項，以及各救護員警等，均自本月十五日止，一律撤銷，除呈報外，特布告週知云。（青島）

鳴謝 按摩醫師楊海亭
膠縣楊海亭先生素業按摩經驗宏富自來青懸壺以後凡患有積滯等症者醫藥罔效經楊先生按摩莫不着手成春敝人患有積滯之症已二三年腹堅如鐵醫治無效玆幸蒙楊先生義務推拿未及月餘完全告愈楊先生抱濟世之心以敝人貧寒免收診費感激之餘無以爲報特此登報鳴謝
李爲本謹啓

遺失證章聲明
茲因公遺失青島市政府第二〇六號證章一枚除呈報外特此登報聲明作廢
仇宗海啓

博愛醫院
▲開設齒科
治療科目　外科，內科，齒科，皮膚花柳科，耳鼻咽喉科
治療時間　午前八點。午後八點急病例外　往診隨請隨到
病室清潔，設備完美，看護週到
院長　醫學博士　飯田方亮
齒科醫　宇都良視
院址聊城路五十七號　電話三七〇一

山東醫院
治療科目　內科　小兒科　X光綫科　花柳科　專門
診病時間　午前八點至午後八點急症例外　往診隨請隨到
本院特設血液糞尿細菌等檢查
病室清潔　設備完全　看護週到
院長　日本帝大醫學士林喆相
院址　青島江蘇路新一號
電話　五五七〇

小兒咳嗽
近來時令不正，小兒之患咳嗽者日見其多，甚至飲乳即吐，通宵不得安寢，医藥罔效，纏綿不休，若經本院医生以推拿法治之，不但見效迅速，且無中藥毒之害
琴園兒科醫院啓
肥城路卅八號
電話四四七六

止咳金丹
無論新久咳嗽，均能立服立止，男女老幼，四時咸宜，凡百咳嗽，惟服此丹，不必忌口，飲食有味，胃量加增，咳嗽斷根，功効神奇，欲試此丹之功効，請暫停他種咳嗽藥，則功効立見，倘服此丹而不能止咳，准即退還藥洋，本藥房信守誓言，決不推諉，
誓言　賣藥不同他家，故無出門不退之惡習，喘，順氣者，
附言　當未發行之前，曾贈送男女各界一千餘人，服之後，不滿三分鐘，個個實驗，咳多者，其痰自消，雖多年咳嗽，服無不愈，止喘停，
止咳金丹，經驗宏富，用藥穩貼，恢起他醫束手，他藥無效之咳嗽病，富貴人士祇收藥本，如不靈驗，退藥還銀，貧寒面索不取分文，本藥房抱造羈之宗旨，作病海之慈航，廣聘中西醫士，參酌純正藥品，潛心研究十載於茲，收取藥料之精華，發明止咳金丹，投合人人體質
上海造福齋大藥房監製
青島總經理
中山路肥城路間華北商場二樓振華百貨商店

福祿壽大戲院

今日起映

華納公司復興歌舞影片四部曲之第一張偉構！

富麗堂皇偉莫與京光芒萬丈入秋第一鉅片

南國佳人 **琶琶黛妮兒**　風流小生 **華納裴克斯**

暨奇異酒店原班十四大明星美麗如花舞女二百合演美國影壇空前未有熟豔無比之最偉大有聲偉構

滑稽，璀璨，怡情，悅性！

小曲大譜，獨唱合唱，齣齣都是未曾聽過的妙音。輕舞飛舞，濃裝淡裝，樣樣都是未曾見過的美色，

四十二街

復興歌舞片繁榮的姿態

創造電影界最高的紀錄

梨園豔史　藝海韻事　富麗堂皇　偉大空前　明星璀璨　紅絕當年　羣芳薈萃　儀容萬千　肥環瘦燕　盡態極妍　清歌宛轉　妙舞蹁躚　花枝招展　我見猶憐　人間有此　應傲神仙

本片歌舞中的四支名曲傳誦遍世界

「我需要你」「到布法羅去」「四十二號街」「青春健美」

特別加映珍貴短片

（一）滑稽鋼筆短片　笙歌宮庭

（二）美藝歌舞短片　黑鳥

兩片名歌豔舞場面亦甚動人！

十字街

△煙籠仙子窟　霧蓋芙蓉城▽

羅洞村婦女組織禁夫吸煙會

近日報載台山婦女組織禁夫吸烟會一訊，當此女權沉寂聲中，轟然有此創舉，未嘗非一好現象也，敝鄉羅洞村，對於與廢之事，素不讓人，昨有客自鄉來，云本村婦女，亦聯合組織一禁夫吸烟會，挑選精壯健婦五人，推舉鄉中女教員徐姑娘武裝訓練，旬日以來，已大有可觀，鄉中芙蓉仙子見之，咸股慄欲墜，有拔宅升仙、遁往名山古洞，而脫離塵世者，有固其臨垣，作金城湯池者，有收買地痞爛崽，懷臭彈，執兵杖，森然以衛者，佈置已定，彼輩之心，自以爲高枕無憂，可以終日吞雲吐霧，詎知霹靂一聲，娘子軍誓師出發，浩浩蕩蕩，向芙蓉城而來，抵埗紮營，使人挑戰，見重門深閉，旁掛一聯曰，「烟籠仙子窟、霧蓋芙蓉城」，先是該窟黑籍道人烟屎狗者，聞訊之後，即門加鍵，調黑兵，縣陣以待，一聆吶喊聲，捧出臭彈一羅，分派手下，戀上屋頂，不動聲息，紛擲如雨，以爲必殺她片甲不留，遺劍墜鳥子，孰料強中更有強中手，娘子軍早猜到彼輩必放法寶，已帶定一張大魚網，相機行事，徐姑娘見久無動靜，料其中將弄玄虛，急暗命將網散開，以竹撑之，果然撲撻之聲如貫珠，黑籍道人放法寶矣，臭彈無靈，監入網中，如樊梨花命鷄嶺收寶，黑兵見無聲無臭，急伸頭一望，始知大上其當，臭彈之技旣窮，而娘子攻打益力，戶搖牆動，幾次崩圮，只得硬着頭皮，拔關衝出，舞槍盤旋，喊殺連天，某婦趨前手起一掌，已將之打倒在地，餘欲動手，徐姑娘在旁嬌叱一聲，衆皆骨酸身軟，手中兵器自落，娘子軍蜂擁將之反手縛住，押在一起，將窟中烟槍烟燈牀席各物，焚燒淨盡，如是一鼓作氣，連下名城三座，雖烟籠霧蓋，終不免爲，歌唱凱旋，班師而回，遍召族中父老會於詞堂，由主者宣言曰，奴輩婦女，雖屬孱弱，然夫也不良，有累終身，故不得不稍施懲戒，使之覺悟從善耳，父老身爲長者，責有教訓之實，而不約束子弟，此次不能怪奴輩越權也，父老聞言，皆唯唯而已，會議畢，除將吸烟者由其婦領回約束外，復將三窟主，戴枷插標，遊街示衆，自是之後，詞堂書館，絕口不敢談烟賭兩字爲，余曰，善哉此強盛之兆也。

上海的職業婦女

她們是過着地下層的牛活　不兼營副業便受不了飢餓

（上海通訊）工廠裏的悶聲，開始拚命的怒吼，那支配了現代都市心臟的工廠中底機器，在動作了，曹家波，楊樹浦一帶，你可以看到坐在小車上提着飯籃盒的女工們，在晨霧裏走著，焦急的神情，落在她們底臉上，她們有的是從浦東來的，有的從法租界打浦橋垅來的，而中古世紀的小輪，偏又走得那樣慢，很怕太遲了又要遭「拿摩温」底白眼。

這裏有很年青很摩登的小女，布的旗袍或者短衫，非常地整潔，如果不看見她們擠在貧窮的江北老大婆，一齊進工廠，你眞不會相信她們是整日在勞動工作的婦女，確實，據我所知道的，有些女工們的家庭中很不錯，她們的工資，並不是爲了濟家用，而是個人零用，受了社會的洗禮，她們也不惜把汗血的工資，耗費在裝飾品上，有時，爲了虛榮心而太重，於是要向壞的處所走去，被人引誘得拜姐妹暗中兼營著副業，自然她們受教育的很少，然而也間有受過初中一二年級教育的在她們中間發現。

高大的鐵門下，這些一早爬起來的人們，如潮一般的走進去，尋覓她們一天的衣食，於是烟廠裏的錫包間，紗廠裏的扎包間等處，充滿了她們熟習靈活的手，幾千萬的日用器從她們手下製出來。

長工是按月拿薪：短工是每日按照她們所作的事情或物件的多少而登載在一個工摺上面，半月一結。每個工人由人介紹入廠時，須要花一元領牌子的費用，才準去作活，一觸工頭的怒，牌子馬上有取消的危險，放工回去的時候，要按過的，由一個女搜身員搜身，除了在工廠外，她們是不能自由的啊！

她們的娛樂是沈醉在打花會，逛遊戲場，「軋姘頭」，時間多是在晚上，但有夜工意外的收入時，她們不會放棄。對於婦女解放運動是很少明瞭，根本也少看見婦女解放運動者到她們中間去活動呢。除了女工她們之外，便是買最錠的浦東人和補綿窮的江北婦人和上海娘姨了，不她們的生活知各地相同，在過上海的娘姨和識廣些，在外國人家裏，還外會說幾句國話，她們的工資很高，非普通人可比得的。

在勞動生活之羣中，還有買玉蘭花的女郎，站在大世界和海軍青年會等處，她們多是天眞年青的少女，當你微笑地向著她時，很敏捷伶俐地走上來，把芬芳的花插在你的襟上。他們一半是買着俏，很多學生和外國水兵常常迷醉地出重價去購她們的花朵，她們使街頭生著春的歌女及按摩院的摩女舞女一樣景象呢！大半也兼營副業。

娼妓，他們當然不能算是勞動之羣，但是他們是比其他各處的娼妓更苦。像站在街頭夜燈下的愁面，已查出了在上海婦女職業的方面，而在上海調查娼妓和操不正當的職業的婦女是佔一個可驚的數目，其次最多的才是女工，實在可以姑到一些快樂氣氛中，婦女們是很稀少，爲了他們沒有方法，來解慰自己的人生。我們常可以看到她們在嬉笑而孔後哭啊！

父子互控

父釀私酒子報警局　子買賊贓父亦告發

（太平訊）「其父攘羊，而子證之」，爲古今罕有之事，不圖於今日，乃發見與此相類之事實，特記錄之以餉閱者。

太平都拜律，近廣東義山，有一廣大之菜園，園主爲粵籍人，名何錦，以種菜蓄養家畜爲生，有妻一，子一，其妻爲寡婦再醮，子亦非親生，乃隨從婦來，住在其家，原名陳發，何錦認他爲子，陳發亦認何錦爲父，住其家已有七八年，結婚有兩三年，本年六月初旬，忽然發生糾紛，初而口角，父罵其子，子亦報以惡聲，遂在家中，大鬧一場，其父憤怒已極，遂逐其子及媳二人出門，不准他倆留住，時何錦之妻，正在病中，不能出而調解，其子語其父，聲言就在日內，即行還出，子即匆匆離家出去，心懷怨恨，暗至緝私局報告其父，有釀私酒，稅務司即以子爲線人，帶領緝私員，一同前去查拏，恰值其父何錦，正要造酒，被稅務司躬臨看見，當場命緝私員拘囘警局扣留，六月十二日，在太平法庭過堂，至六月十九日，法官判決，何錦釀私酒，有罪，罰銀四百元，無銀繳納，改坐八月苦監，何錦聆法官判決後，心亦不甘願，乃當場控告其子陳發，收買賊贓，查此件賊贓，係其子向一瓊人手中買來，該瓊人名沙叨，信奉回教，穿馬來裝，入馬來籍者，後由巡警長帶領警察同到其家，各處搜索，果在其子陳發臥室內，在其床後，有一幅黑布覆蓋其上，不知何物，揭開視之，但見該項賊物——腳車，小皮篋，腳車鍊等全放在床上，當時即將父子兩人，連贓物一齊帶回，並將其子陳發拘留，發查舊案，知此輛腳踏車，原爲一古甯人，於去年十一月二十三日，在巴殺旁邊遺失，該古甯人，因爲進巴殺買魚，將腳車暫時放在巴殺外面，比及買魚出來，此車已不翼而飛，隨赴西局報案，此事經過，已有半年之久，直待當日，因父子兩人，互相作證，先後告發，始發現此腳踏車，藏於彼處，前月十四日，在太平法庭提審一次，陳發供稱，此輛踏車，乃是其父何錦所買，放在彼之房內，何錦乃謂，照理我國之家庭，翁是不能踏進媳婦房內，況且我不會乘坐腳車，買來何用，法官聽罷，乃宣佈展期判決，陳發實保一百元，出外候訊，直至前星期二日，再在法庭提訊，法官乃判決陳發收買賊贓，罰銀五十元，無繳苦監兩月，此案何錦無罪，但前犯釀酒，則仍在苦監中，此場父子互相控告之趣案，遂告完結，聞者無不稱奇，引爲談話資料，現已轟傳遠近云。

求雨降炸彈

（發源訊）縣之四區沱口地方，有雷祖殿，香火甚盛，每屆雷祖生辰（廢歷六月二十四日），一般善男信女，爭相禮拜，熙熙攘攘，大有山陰道上，應接不暇之勢，今歲該處大旱，本屆雷祖生辰，求神祈雨者尤衆，衆之會場小販，大聲喊賣，一時鐘鼓聲，人語聲，打成一片，聞是時天空適有飛機過境，地上人聲鼎沸，誤爲盜匪集會，當時投一炸彈，轟然一聲，殿宇即起火，木偶成灰燼，當場炸斃十餘人，受傷者數十人，後經地保甲衆出而辦理善後事，對於死傷者，而該處認爲不應大聲喧鬧，孽由自作云。

寓意傳奇小說　毒蛇女王　五七

德縣劉雅清著　禁止轉載

第十四回　逞強邦魚肉弱小國　仰武力脅迫柱石臣

退休實余素志、惟當此內憂外患、窘迫之際、余坦然隱居、心有愧耳、再余雖罷免、某公使搜索沙麗姬及伊利牟之謀、決不能因之中止、自其賺乘飛機出國後、至今並無消息、吉凶不測將如何營救之乎、余意遣汝竭力偵查之、倖略有所聞、再更籌援助之法、僕似捕風捉影多矣、僕曰公爵所論甚善、僕之叩陳者亦此問題、互議未決之際、又接王秘書云、某公使昨晨又至坎達巴魯行宮、坐索沙伊二人、據稱於拔拉城郵局長、檢得姑娘函件內云，近擬歸國、惟不知亂黨平熄否、及其他重要咨詢之事、並出書示之、誠姑娘手筆　來自法蘭西國者、王之代表大臣堅稱未歸、善說其辭、始悻悻退去、兩陛下恐其遣人渡法於姑娘有不利行爲、出重資秘購某使館消息、果有遣人赴法圖謀姑娘之議、故馳書公爵諭設法達知姑娘、以免遭害、公爵讀畢目視僕曰、據王手諭、沙麗姬已在法境、余思必寓其外母處、余今作書告彼、但十餘年來不知余之岳族仍居馬賽故宅否、倘有遷移、至彼須詳加探訪、必得一親人赴法一行、始克完善、汝能不辭其勞、爲余一行乎、僕欣然遵命、公爵喜、告以貴親眷在法居址、親自作書、僕囘寓整裝　次晨僕齎書叩別、公爵以途次愼重等語諄諄垂諭、僕亦知此行責任重大、咸自戒備、幸於陸途無事發生、自由俄邦巴圖姆港換舟後、心始少安、噫姑娘、孰料僕之難星即萌於此乎　舟行二日、僕每至甲板或餐廳寢室、即覺有尾隨予後者、予注意偵查之、於鄰室發現二人、一爲某國人、年約二十餘、一爲阿富卡尼思坦人、年約五十餘、由僕之偵查、而知該二人時刻注意余之行動、避之不得、心中驚懼、又不敢

商情

油米（午前市）

品名	價目
現生油	一一、五
淨豆油	一〇、四
現豆油	一〇、三
淨生油	·一、〇
大路生油	一〇、八
博山籽油	
汶口生米	六、四
金口生米	、
石島生米	、
行村生米	、
十家灘生米	六、四
西南口生米	六、四
高密生棗	、
口洛元豆	三、七五
沂州元豆	三、七
膠州瓜子	九、〇
苦杏仁	二、二
正月生油	九、八五
正月生米	四六、五
九月生油	一一、八五

民國廿三年九月十四日

棉紗

牌名	價目
三二花蝶	二三三、
二二銀月	二三五、五
二二寶船	二三四、
三二寶來	二二七、五
三二立馬	二二七、五
二〇銀月	一九八、
二〇寶船	一九三、五
二〇寶來	一九二、五
二〇五星	·九三、二五

割線

牌名	價目
二〇宮女	二三
一六銀月	一九八、七五
一六寶船	一八七、
一六寶來	一八六、
一六五星	一八八、
一六金貨	一八九、
一〇寶船	一七七、
一〇五子	一七四、
四二二股	五子三〇四
四二二股	花蝶二八五
四二二股	立馬九〇
四二三股	陽鶴二九四
四二三股	水月二八三
五五三股	五子三〇〇
二〇二股	寶船二三四五

民國廿三年九月十四日

金融

名目	價目
五大申票	九九九五
電匯申	一〇〇一二五
銅元	四〇〇〇
上海票	九九八〇〇
山東票	九九八〇〇
大連票	一〇二〇一
天津票	九九五〇
烟台票	九九三五
威海票	九九二〇
龍口票	九九二〇
香港票	一〇七〇
北平票	九九四
立人洋	一〇四
雜洋	九八八
02小洋	七一〇
正金掛牌	一一六六九
	一一九七五

民國廿三年九月十四日

此係最簡單之柯達鏡箱。但拍出之快照。精美可愛。

新式六二〇號白朗尼

乃一方形鏡箱。精小價廉。堅固經久。以拍快鏡。成績之佳。不在高貴鏡箱之下。

各地柯達經售處均有出售。尊處如無。可寄洋五元八角至上海柯達公司。當即發上白朗尼一具附柯達軟片一卷及柯達雜誌半年。

欲得精美照片　必用柯達軟片

美商柯達公司　上海圓明園路一八五號

青島經理　山東路鴻新照相館　中山路五十一號天眞照相材料公司

優待學生考試報名照片

價目特別低廉　交件異常迅速　團體攝影　一並優待

天眞照像舘謹啓　中山路五十一號　電話四八〇〇號

上海同仁醫藥所發行

環球著名三大靈藥

農商部給獎狀　（保證萬靈）

如有外痔發擦 痔瘡斷根散 立止痛癢去毒 腿腫消減無形 近來假冒甚多請留意◎丸散每盒各售一元二角五盒五元雙料加倍外埠函購寄費加一郵票通用

痔

衛生試驗所化驗　（天下無敵）

秋風一起，氣候轉寒；痔瘡外表，雖覺稍痊，而內部醞釀依然，倘能於秋令耐心調治，雖久年之惡痔，不難根本剷除。痔科專家朱葆祚醫士秘製之化痔神丸乃治痔最靈最速之良藥

是藥銷行數十載治愈千萬人曾經農商部給獎非欺世之藥可比凡男女老幼患內外惡痔不論新久痛癢腫脹膿血生管成漏脫肛腸紅便澀偷囊鼠管等服之確保止血濟管漏自減萬試萬靈永不復發

止帶仙丹　白帶　著名靈藥

婦女無論赤白帶下久必腰酸腿軟百病叢生子宮虛冷受孕難望此丹固元神補氣血塞熱彙顧老幼咸宜服之健體止帶面色轉潤即日見效萬試萬靈假冒甚多請留意△每盒一元二角每服五盒五元雙料加倍外埠函購寄費加一郵票通用

○上海縣註册○　胃痛　一瓶斷根

此丸藥性溫和男婦咸宜專治九種心肝胃氣痛新孝各症雖多年老病百藥無效嘔酸嘈膈者保於半分鐘內止痛肺氣並治肝脹痞塊反胃腹痛等症無不立刻見效馬上止痛百該百驗一瓶斷根永不復發近來影射甚多請留意每瓶一元二角雙料加倍外埠函購寄費加一郵票通用

青島總經理　膠州路十八號　永壽藥店

美女牌葡萄乾

美女牌葡萄乾。味極甘美。小孩最愛食之。內含鐵質。補血養身。非普通甜食所可同日而語。

中國總經理　美國葡萄乾公司　上海廣東路五一號

第一補血妙品

蟲嚙痛癢。林文烟花露香水能解除之。取布或棉蘸搽患處。則其清涼解慰之成分。減痛止癢。效幾立見。目下蟲患正多。宜常備之。

認明「林文烟」三字爲記　謹防僞品冒充

各埠藥房各洋貨店均售

中國總經理　英商老晉隆洋行有限公司　上海博物院路

分經理　和記洋行新記

（五）

眞正老牌　林文烟花露香水

欲請接生者注意

孟夫人專科產婆。王夫人遠藤，精通華語。殷勤耐勞，曾在日本產科專校畢業，及各處實習甚久，在本埠開業亦歷數載，經驗宏富，手術靈敏，遇有難產，如橫生，倒生，假死，等症，尤爲專長。

現住寶西路二七號三樓　電話四七[illegible]號

東陽醫院改組遼東醫院遷移新址廣告

本院向在平度路二十二號營業近因該處房屋翻造且本院診務日繁原址亦不敷應用現特擇定保定路十三號爲新院址（即大亨棧址）並改名爲遼東醫院已於本月十日正式開診仍由李東陽醫師主持診務本醫師在寄埠懸壺已逾十年內外各科皆極精諳對於治療花柳疾患尤爲擅長現備有各種最新注射藥針無論新久梅毒魚口橫痃下疳等症皆可無痛治療根除保愈藥費及手術等費一概減收半價門診不取號金出診隨請隨到施診費及手術一概免收

內政部衛生署註册醫師　李東陽啓

華北醫院廣告

敬啓者敝院開幕以來成績卓著頗蒙各界讚許信仰茲爲擴充營業起見特加添頭二三等病室多間光充足設備清潔看護週到醫療器械及電療等無不應有盡有部醫師對於花柳一症特有擅長細心研究多年得其奧妙方法最近購到大宗德國銀製六零六及新六零六並各種清血藥針兼治性病各種藥針對於陰物陽痿陽物不舉舉而不堅堅而不久早洩等症其效如神更用最新法戒除雅片嗎啡海羅英等毒癮限期出院毫無痛苦收費格外從廉隨到隨診特約產科女醫師注射預防虎列拉藥針

▲治療科目　花柳科　外科　內科　皮膚科　耳鼻咽喉科　眼科　婦人科　小兒科

▲收費簡章　病室每日一元五角至五元　服藥飲食在內　出診市內兩元市外酌加　夜間加倍　門診掛號費診斷費一概豁免　化驗血二元　電療六角　注射白喉血清藥針及猩紅熱白喉等各種清血藥針

△治療時間：每日上午八時至下午八時急症不限

院址冠縣路八十七號　電話五三四六號

院長　薛俊卿　副院長　孫煥文　藥劑師　王長久

棕欖霜

現代婦女。社交公開。時受風日烟塵之侵襲。損害容顏。莫此爲甚。棕欖霜爲適合現代婦女需要的美容品。日用此霜敷搽。則皮膚細嫩。永駐青春。因此霜內含橄欖油甚富。最有益於皮膚。

美商上海棕欖公司啓　廣東路五一號

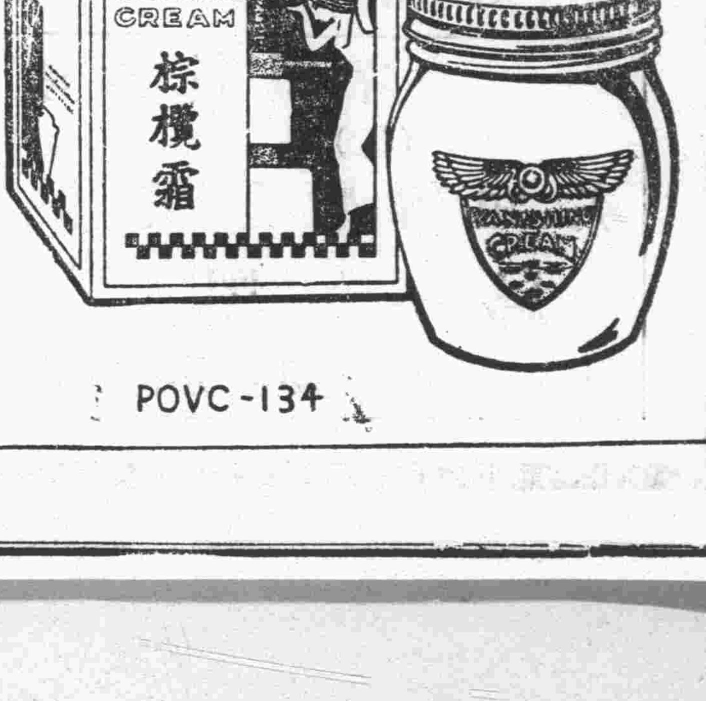

POVC-134

明華商業儲蓄銀行

匯款穩速
取費低廉
（通匯地點）
北平，天津，上海，漢口，南京，及其他三十餘處
電話：五一四七　五一四八　四二八五

大陸銀行附設
大陸貨棧

收費低廉
押款便利
棧址上海路　電話五六一〇

一條明路指君去　半點疑心問我來

哲學家
王國華

即前數年相驚寰球之渺天童也

本相士自遊歷四方以來。雖蒙各界諸君讚譽。其實並無驚人絕術。不過遵我世代家傳眞訣。依從古聖先哲妙理。不妄談。不奉承。看相貌宗貴賤。觀氣色決吉凶。凡與人閱相。過去未來之事。終身流年大運。妻財子祿。逐一說明。令人滿意。片言論定當局豪傑。寸心提醒久困英雄。只圖日後言發必中。不願目前口冷冒犯。但此次來青。欲圖久居揚名。是故自租房間　減取相金。以便諸君試談。起碼五角。貧寒者猶可減半。

談相時間　由早十點鐘起至晚九點鐘止　逾時不候
設硯地址：芝罘路四方路轉角。駿業里。樓房二十七號

市房招租

茲有坐落本市李村路中市路南新二號新三號門牌樓房所各三十餘間又有坐落本市即墨路中市路北第三十二號門牌二層樓房一所計五十餘間均當待租如願租者請至敝行接洽可也
山左銀行啓　地址中山路六十四號　電話二八五五

拍賣

本行現今被委爲東方百代唱片公司山東全省總經理該行出品
百代唱片　百代唱機
隨時可到敝行試聽無任歡迎
浙江路八號　聯絡司洋行啓

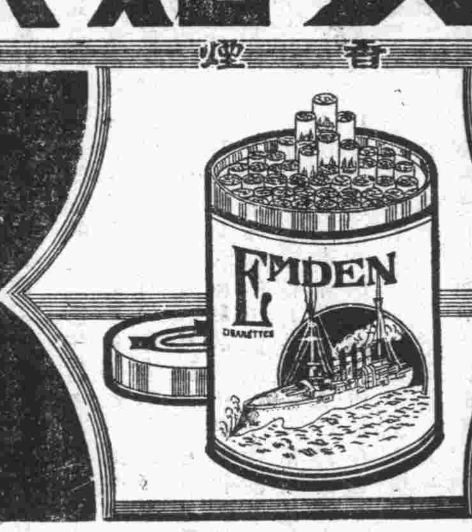

請吸愛姆敦

香煙

罐內附有貴重贈品
赤金戒指　航空獎券
精美皮夾　尚有許多　不及細載
江浙煙公司出品
鷗英記行總經理

華福麥乳精

造就活潑康健之兒童

入水即化　沖調便利

今日之兒童即將來之偉人也故予兒童以華福麥乳精實不啻作最有價值之投資因華福麥乳精中所含之滋養力能使兒童食慾激進身體強健精神活潑也華福麥乳精係以精煉之麥精新生之鷄蛋及濃潔之牛乳合製而成故補力宏偉而其可可之香味更爲任何兒童所愛好請即購一聽試之而視其靈速之效力

中國總經理　瑞商新瑞康洋行　上海圓明園路一三三號
各大藥房南貨店均售

華福麥乳精
29

中久醫院廣告

診病時間　自上午八點至下午十點（急症不在此例）
診治科目　內科　外科　產婦科　小兒科　皮膚花柳科　眼科　耳鼻咽喉科
特點　電料　本院電療器械設備完全療治各科病症收效極速每次僅收費六角
接產　本院特聘產婦科女醫士手術敏捷取費低廉
施送　茲此暑期爲濟貧苦無力備藥者特施十滴藥水
免費　注射預防霍亂清血
注意　本院長每日下午三時至五時在滄口分院應診外餘時間均在總院　凡有關於醫藥問詢件請寄總院無任歡迎
總院　地址江蘇路八十九號　電話三八九四號
分院　地址滄口大馬路二十九號　電話滄口一一五號

中魯銀行

總行　青島天津路河北路轉角
資本實收五十萬元
業務　存貨　利息優厚　匯兌　手續簡捷　儲蓄　優點如下
電話　三三八〇　三七八〇　四三一二　四五六八
電報掛號　有線七六一四　無

中魯銀行儲蓄部

地址：附設總行內
資本另撥
營業獨立
會計劃分
利率活期週息六厘
投資限於穩固可靠
電話：三六〇五
詳章承索即奉

福順泰號

專售洋廣雜貨化妝香物應時用品彩畫貨等貨一應俱全
青島中山路五六號
電話四零五三　七七一二

青元商行

經銷
第四期
黃河水災獎券
快開獎了!!
每張一元　頭獎一萬餘元
作善發財　請速購券

龍口路新四號
天任醫院
電話：五三一四號

院長　內政部註冊醫師　日本政府註冊醫師　儲天任　內科　性病科　眼科　午後二時至六時
內政部註冊醫師　德國政府註冊醫師　別爾格滿　外科　婦人科　午後三時至五時
內政部註冊醫師　余慈新　小兒科　內科　午前十時至十二時
內政部註冊醫師　張銘勳　皮膚科　午前八時至十二時　午後三時至六時
內政部註冊醫師　易震寒　產婦科　婦孺內科　隨時　午後三時至六時

▣……急症隨到隨看　出診隨請隨到……▣

本院由左列各醫師負責對於呼吸器病消化器病性病心臟病精神病皮膚病結膜病麻醉品中毒病腎臟病婦人科小兒科外科各病均用最新最有效方法治療另設理學治療科檢驗科並特設產科室安全接生爲應社會之需要促進注意健康起見定有「顧問醫及健康檢查」辦法對於家庭商號機關團體特別優待甚爲便利詳細章程函索即寄

診例
一、初診一元復診一角學生軍警免費
二、出診市內五元深夜加倍市外面議
三、住院每日由二元至六元
四、藥費每日二角半高價藥另加
五、皮下注射自五角至五元肌肉注射自一元自五元靜脈注射自二元至十元
六、太陽燈治療每次一元電氣治療每次五角
七、細菌檢驗自一元起化學檢驗自五角起
八、防疫注射每次五角

附設
呼吸器病療養所　消化器病療養所
北九水分設　慢性病療養院
專備各種慢性病症及病後長期養療地點幽靜設備完善院費每日每間五元

衛生要道

貴處欲求：室中溫度合宜　汽爐裝置得法　盥浴器具精美　上下水道耐久
敝公司聘有專家工程師竭誠服務
青島潔麗工程公司謹啓
觀海二路十八號　電報掛號三三八一號
並經理歐美各廠汽爐及衛生器俱等物價格從廉
總公司　上海四川路一百一十號　電報掛號八六六九　電話：一四四三四

法美保險公司山東省分公司啓事

啓者本公司係法美商合資成立積金三千五百萬佛郎總公司開設法京巴黎東方各國各大城市均有分公司及代理處駐華公司設在上海黃浦灘并在上海法國總領事署核准註册承接各項保險事宜經保之後遇有意外賠款迅速手續簡便取費低廉茲將辦理保險事項列下
1.水火險　2.人壽險　3.汽車險　4.旅行行李險　5.住宅賊盜險　6.異外險　7.疾病險　8.其他一切關於保險事業
倘蒙各界惠顧祈向敝分公司接洽無任歡迎
山東省分公司總經理尤力甫
接洽處青島棲霞路八號　電話三三七八號

青島天津路
震華大金店

（今日十足赤金每兩售出一百〇二元）
（今日十足紋銀每兩售出一元六角）
歡迎參觀
赤金紋銀十足加煉　中西禮品式樣新奇　精工鑲嵌美術無比　承蒙光顧定價底廉
電話：二九八七

青島市政府購辦委員會通告第三五三號

案查本會現擬招商標辦工務局修築費縣路西段路面及鋪設緣石溝石車軌石工程各商有願承辦者，可自本年九月十三日起，每日於上午九時起至十二時，遞來本會，領取標單及說明書等件，詳爲閱覽，即將該項價格切實估計，填註封固，以便投標。此項標函統限於九月二十一日下午二時投遞本會，即時當衆開標。過期標函，概作無效。特此通告。
中華民國二十三年九月十三日

青島市政府購辦委員會通告第三五四號

案查本會現擬招商標辦工務局補換小港一二路車軌石工程各商有願承辦者，可自本年九月十三日起，每日於上午九時至十二時，遞來本會，領取標單及說明書等件，詳爲閱覽，即將該項價格切實估計，填註封固，以便投標。此項標函統限於九月二十一日下午二時投遞本會，即時當衆開標。過期標函，概作無效。特此通告。
中華民國二十三年九月十三日

青島市政府購辦委員會通告第三四五號

案查本會現擬招商標辦工務局更換新疆大港兩路車軌石工程各商有願承辦者，可自本年九月七日起，每日於上午九時至十二時，遞來本會，領取標單及說明書等件，詳爲閱覽，即將該項價格切實估計，填註封固，以便投標。此項標函統限於九月十四日下午二時投遞本會，即時當衆開標。過期標函，概作無效。本案投標保證金二百元，閱費無。特此通告。
中華民國廿三年九月六日

每週電影

△第七期▽23，9，15。

一週電影簡評

福祿壽映：

「民族精神」　孟希

原名「屠殺」(Massacre)　華納公司攝製　愛倫克洛斯導演　李却白斯墨斯　恩特伏洛克士演

在目前的社會裏，一切的藝術要被當作統治的武器而出現的。電影是最能捉着大衆的藝術之一，所以在資本主義掌握下的電影，當然要被當作欺騙大衆歪曲事實爲資本主義作官傳的最好的武器的。

×　×　×

「民族精神」自然也不能例外，也是在這一貫的政策下產生的影片。本片所表現的是美國人對印第安人——也就是白種人對有色人種——的種種壓迫；如强佔地產，强姦印女，坐視病人不救，以及種種的歧視與虐待，和幾個貪官污吏的腐化的勾結等，在這方面，作者確乎寫得很忠實，沒有什麼歪曲，這實在是很難得的。

然而我們要知道，這正是作者巧妙的欺騙手段呵！讓我們再看作者怎樣來解放這些被壓迫的奴隸吧。

當然又是一套老戲法：一個印第安少年英雄「喬」出來了。想藉着一人的力量來扶危拒困大刀闊斧的和統治階級戰鬥。最後羣衆被他的熱情煽動起來，舉起了反抗的烽火，把他從獄裏救出來。然在羣衆的情緒正高漲時，他却勸羣衆不要暴動，靜待帝國主義的法律和正義來解決。使羣衆反抗的情緒因之渙散了。

作者在劇中不但進行着改良主義的說教，同時最能麻醉大衆的，是他把這種帝國主義對弱小民族的種種壓迫，輕輕地卸責於幾個貪官污吏的身上，而告訴觀衆美國上層政府的公道。最後卒將這幾個貪官撤換了，而以有公道的人頂替，似乎從此被壓迫的弱小民族因之解放了。

這就是本片的大意。所以我說這部「民族精神」，實在是一個英雄的印第安少年的精神，即連這點精神，也跳不出所謂改良主義的圈子。

×　×　×

本片的導演雖有其聰明處，然而我們不能不爲他惋惜的，就是他沒有把握住全劇的重要的幾點而加以强調。如羣衆暴動，放火劫獄等場面，都是緊張萬分的情節，然導演却把它輕輕的潦草的放過了，使劇情也因之大爲減色。

李却白斯墨斯在這裏很成功。他那一種堅毅，沉着，果敢，憎恨的表情，確乎值得贊揚。恩特伏洛克的冷靜，鎮定，也恰到好處。

明星映：

「療情記」　西蒙

「工作」與「戀愛」孰輕孰重，只要稍微用理智來判斷一下，就可知道這原是很容易解決的問題，可是當一個年輕人自己身臨其境的時候，就往往先自紛亂起來，造成了感情與理智上的衝突，而得不到適宜的解決，弄到最後，大半是殉了自己的感情，暫把工作放棄去遂了戀愛的願望。

所以劇作者在這裏，就不惜用許多的對照和陪襯，寫出一個能把戀愛看成第二義的青年英雄，作爲對一切青年男女的說教，當青年牛樊喬治的愛人羅拉，生着氣罵他的將來準備怎樣的時候，他只大聲的以「工作，工作，工作！」作爲他的回答。他不惜把和愛人的約會犧牲，不惜放棄了結婚的幸福，他把他的全部放在工作上去。「療情記」的劇作者的主題就在這一點。

這是對一切智識青年男女的訓條，是美國的資產者的青年的特殊教義。

但爲着顧全低級觀衆，爲着迎合宅型的庸俗趣味，劇作者仍把這個片子造成一個大團圓，仍免不掉那千篇一律的美滿姻緣。而且因爲緊張劇情，又搬來一套「三角戀愛」的故事。所以對於他所運用的主題，不免有所沾污。

導演的技術很好，全片對於音響上的配置，非常嚴緊，也許是因爲背影是在醫院中，大多用靜默的空氣來撥動觀衆的情感。鏡頭的轉換亦好，雖是很平庸的情節，卻不能使人沈悶。

有幾節表演得很可動人，特別是女看護在喬治的面前死去時，音影和畫面都很巧妙。

山東映：

「回頭是岸」　孟希

這是白人征服馬萊士人的一段插曲。片中幾乎完全寫一個號稱江河大王的惡棍勃玲的故事。

作者告訴我們勃玲怎樣壓迫土人，怎樣買壞米給土人，怎樣軟禁四個法網外的逃犯，怎樣勾結地方長官，以及怎樣的被土人圍攻而死。這簡直是一個惡棍的興亡史。

然而不能避免的，本片也要一貫的穿插一段戀愛的故事。勃玲强霸孀婦裘娣絲，得意洋洋，大開酒筵慶祝。裘娣絲在此日久，漸知勃玲之罪惡，乃與被勃玲軟禁之一逃犯大衛相愛。中間穿插上許多曲節，結果兩人卒得離開馬萊。

我們在這裏看作者是怎樣避免正面的描寫，而把白人壓迫土人巧妙的掩飾着，僅僅用一個惡棍來代表，這無疑的是歪曲了現實。雖然這裏面也歌頌戀愛至上，然就整個故事說，那只能算是一個副件，我們不能忘記主題的。所以我們可以說本片只是一部用戀愛的衣裳來欺騙觀衆的作品，內容實在毫無可取。然我們不能忘記本片演員的稱職。尤其飾勃玲的。簡直使人不能忘記的。他那種陰險，貪婪，殘忍，眞是達到了表情的最高點。我們也可以說只看他一個人的戲，因爲有了他這樣一個角色，所以本片雖然在意識上歪曲了，但仍能使我們看不厭倦的。此外飾裘娣絲者也很好，飾大衛者平平。導演也有很多可取的地方，尤其幾段特寫最滿人意。

「猜圖競賽」啓事

出我們意料之外，本刊第六期舉行的「猜圖競賽」到現在已有了百餘位熱忱的讀者來參加。雖然現在「猜圖競賽」還未至揭曉時期，但我們可預先報告讀者的，是這次所參加的百餘位中，幾乎每人都能得獎，這正是我們發起「猜圖競賽」所期待着的。揭曉期早決定於九月廿二日之第八期本刊，至今已爲日不多，希望未參加的讀者踴躍參加。（詳情可讀日前之本報「十字街」或第六期本刊。）

評「四十二號街」

(42ND STREET)

一白汀一

美國電影的非歌舞片，是以「大飯店」「晚宴」代表了資本主義電影藝術之最高峯的作品，歌舞片則當以最近在青島連續開映的三部片子「華清春暖」「奇異酒店」及「四十二號街」來代表其影藝之最高峯的作品了。在這代表了美國影藝之最高峯的兩種影片，是有着相同的趨向的，那就是以最迷撩多變換的鏡頭，複雜錯綜的描寫出某些人的生活，手法上是如此，但是在內容上，並不是存意在澈底暴露什麼，而仍然是在以戀愛，歌舞，爲其陶醉觀衆的主題。

四十二號街是描寫紐約歌舞班的生活的，內中也暴露着美國富豪的卑鄙，和其黃金勢力。但實在說來，它的主題，是在以撩人的歌唱，和數十數百舞女的大腿，若干接吻的歌舞場面，和戀愛的情節來陶醉觀衆的。

若是在內容上不必做嚴格的批評，則這一片是很値得贊美的。這片中包容了幾個很別緻的趣味濃厚的歌舞。全劇情節的緊張，導演支配手腕的靈活，攝影的明快，靈動的美麗，都是很値得觀賞的，它在美國最近的歌舞片中，眞不失爲一部最重要的作品。

演員：琵琶妲妮兒，自然不弱，而最好的要算飾導演的華納裂克斯，他一貫的把握着劇中人的特性。

好塢萊 新訊一束

麗琳哈蕙說，她將到德國去和德國電影明星惠利弗立區結婚，並且希望即刻有一個女兒，理由是她希望在女兒長大的時候，自已越年青越好，不過她究竟去不去，要等她和狐狸公司的合同解決以後。

＋　＋　＋　＋

梅蕙絲新近購置一輛避彈汽車，裝有特別機關，無論梅蕙絲在內與否，暴徒不能向車上擲彈。

＋　＋　＋　＋

珍妮蓋諾最近乘自由車，在山腳下轉彎得太快，跌了一交，幸腿上受了幾處很利害的創傷，但骨頭沒有跌斷，這個消息報紙上還沒有登過。

答：影迷張藍虹君　白汀

電影生活並不是藝術化的　做電影不易入影界也不易

藍虹君：你的不幸失學，我們也很爲你可惜。不過像你這樣中途失學的青年，實在是很多的。至於說到找職業問題，也不止是你一個人在因爲找不到職業而彷徨着，那些找不到一個餬口的職業的人，更是多的多了。要知道，你的找不到職業，並不只是因爲你僅僅是一個初中畢業生，沒有充足的知識。實在說來，就算你是個大學畢業生，要到社會上來找個職業，也眞不是容易的事，現在大學生也都在叫着：「畢業就是失業！」啊。總之，現在失學失業，並不是你個人的問題，而是社會的嚴重的問題。

這嚴重社會問題，應當如何解決，非本刊所當討論。至於你個人的要到電影界找出路的理想，這裏可以答覆你。

你告訴我們，你所以要到電影界來，固然是因爲職業的出路，而也是因爲你喜歡藝術的電影生活。

這我們先要告訴你的是電影生活，並不像你所想像的多樣藝術化。不錯，許多外國影星的生活，是富麗的，浪漫的。那是可以使人垂涎，但是在中國並沒有那樣的情形。不錯，中國影星中，也有幾個，生活上是比較可以浪漫些的，但那是很少的幾個紅星而已。至於大多數的電影演員，生活上都是很艱苦的。一個小演員一個月的薪金，常常是並不夠餬口的，那還講什麼藝術化？或者你以爲影員們至少是在工作上，很富有情趣的。這實在也並不然。他們常是機械的演着戲，（因爲他們是受老板和導演支配的）到工作停止時，常是累得通身疲憊難支。說不定導演和老板，再辱責他們幾句，才能離開攝影場，回到狹齷的那個什在亭子間的家裏去。那是藝術的嗎？

再，我們告訴你，電影不是容易做的。一個電影演員，既在外貌上具有了演員的條件，還須是有表演的天才。只憑天才是不夠，還必須有相當的技術的訓練。在演戲工作時，還必須是能吃得辛苦的。藍虹君，你不要以爲自己在學校演過幾次戲，成績不錯，就以爲很有表演天才，告訴你吧，像很有名的舞台演員，到了銀幕上，還常會失敗呢。

末後我告訴你，電影這條路，是難有機會踏上去的。電影公司並不是開着大門，允許凡有志電影者，就可以隨便隨時進去試試的。電影公司倒常是有些有志電影者的懇切的自薦信一類的事；但是這類事，長使公司感到麻煩而難於顧及的。公司既知道自薦者的自信很夠演員資格，並不是可靠的，又在事實上，並不能請他們都來試一下看。何況影公司多是達眞有演員資格的，也不能隨便收留。實在說，已經從業電影的人，還常常遇到失業的事哩！

藍虹君，你因爲找不到別的出路，就想到可以到電影界中來，這是錯了。你迷想着電影生活如何藝術化，那更是錯了。有許多影迷是和你一樣的想着電影生活，我們眞要勸告他們，莫要那樣迷想罷。

藍虹君，你說要是到鄉下去做小學教員，你是不願去的。因爲你捨不得都市生活，這顯然你是離開三年鄉村就被都市的聲色，迷住你樸質的心了。這是你的危險，我們勸你，樸質的心，是可愛的，你不要把牠失去。一個青年，是應當不怕吃苦的，所以你不當迷戀着聲色熱鬧的都市，若你眞有機會到鄉下去工作的話，你最好就去才對！

青島中國實業銀行餘屋招租

本行新建儲蓄部樓上二三兩層尙有餘屋出租頗合寫字間之用且地點適中空氣新鮮租價極廉抽水馬桶自來水面盆俱全如合意者請至河南路本行庶務處接洽

九零九 清血內服 909 白毒注射水

主治 梅毒 婦帶 大口 瘡 橫痃 惡瘡 白濁 疔瘡 骨痛 等症

消毒止毒 滅球菌流淋 白菌白濁 均可以本劑治之

總經理惠民公司

青島埠各大葯房均有代售

青島總代理漢成葯房　四方路二十四號　電話四五一二

教授日語招生

學者日本東京出身之日人教授純粹標準日本語

現在本研究所在學者有教育局，公安局，財政局，行政局，鐵路局，電話局，無線電信台，海關取引所，等職員醫生，山東大學，中學，女子中等義之教授及學生，其他銀行，諸公司職員

一、速成科　二個月畢業　每日每月學費洋六元（三個人以上到學者教授）

二、普通科　四個月畢業　隔日每月學費洋三元（六個人以上到學者教授）

三、到學者處教授　一個人　每月學費洋十五元

時間尙由學者自定者處費另議（學費須先交付）

青島日語研究所所長　東京外國語學校畢業　前大阪海外協會會長　古賀敏行

接洽處黃台路四十六號（電話二〇七八號）古賀醫院內

律師董毓璋通告

本律師承辦各級法院民刑案件及一切非訟事件如有委託辦理者請逕至本事務所接洽可也

事務所　小鮑島黃台路中間貯水山古路二號　電話：四四八九

歡迎各界　東鎮　同慶劇社　商業市場樓上

由平津聘來坤伶

孫金翠　于佩雲　花鳳麟　花鳳霞　花月仙　花愛如　花艷伶

每日准演特別時調　風雨不誤

新式美麗的　漢文正楷　仿宋體字

承印　高尚名片　藝術禮帖

新新商店印刷部

外埠函印貨價先惠每百七角郵費奉贈來稿須寫清楚　中山路交通銀行旁華北商場三樓二號

上海飯店

△特別優點▽

諸君欲吃最便宜最適口之西洋大菜乎請至上海飯店使君絕對滿意茲爲酬答諸君雅意起見特將內部刷新範圍擴入另外新築客堂一所設備非常美麗空氣特別新鮮包辦酒席隨意小吃自晨七時至晚十一時止如蒙駕臨不勝歡迎

客飯每位　六毛　八毛　一元　一元五

湖南路十六號

半身不遂

奇藥救人　敝人前患四肢疼痛寒冷漸成麻木行走艱難延醫診治五月之久不效後全身已不能動轉且左半身亦失知覺每至起坐必須用人攙扶大小便更覺困難焦急萬分幸購買北平朝陽門內芳嘉園甲一號紀宅追風丹十四天全愈救我水火之急同登壽域感德難忘望同病者注意此藥每丸大洋五角函購無論多寡另加郵費三角　張春祥叩啓

紀宅電話東局三六八五號

經售處青島至誠藥社　電話五一七五

緊要啓事

啓者敝人等原有祖業薄田數畝坐落本市大湛山村於上年順契經本村村長首事人簽字蓋章證明將契照今早經官府將該契發交村長孫立鈞孫立桐孫作洪等分其轉發交敝人等收存以保主權現該村長等將敝人等地契私自扣留霸佔不吐竟敢合謀侵佔意圖割據分肥乃屢借郭主任名義欺壓鄉里敝人等因地畝財產關係生命決難任其夥同侵佔繼之該村長等勢力雖大非不講公理即除依法分別呈控外特此登報聲明請國人均注重天理國法爲要萬勿任意妄爲致生糾葛爲盼嗣後不論發生何事均應登報聲明以求國人公斷此啓

大湛村地主　辛延邵　辛中堂　辛立朋　謹啓

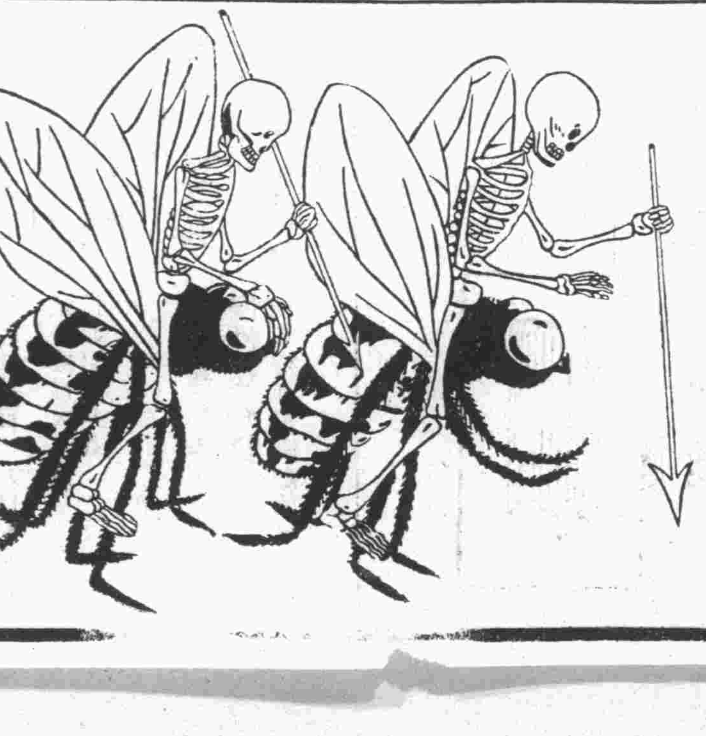

下列各號均有代售

漢美大藥房 四方路　長春堂藥房 中山路

新民大藥房 天津路　膠東大藥房 北平路

惠東大藥房 天津路　膠濟大藥房 中山路

大中華藥房 中山路　明生藥房 北平路

金星大藥房 中山路　順聚祥 桓台路

共和大藥房 中山路　益盛祥 益都路

青島大藥房 中山路　同聚盛 遼寧路

美華大藥房 益都路　萬源永 中山路

震東大藥房 天津路　德發成 天津路

膠濟鐵路消費合作社藥品部

義泰號 湖南路

山東總經理 青島漢成大藥房　四方路二十四號　電話四五一二號

治痧防疫靈驗如神

漢成十滴水

大宗批購贈送格外便宜

家中蒼蠅・毒菌滿身・蛻生於污土・營逐於穢物・然後爬行於君之食物之上・其穢惡之毛足・帶有種種致命之毒菌・食品爲之污染・爲害豈可勝言・閣下及府中諸人・均宜預爲防範・免遭暗殺之慘殺・──滅蚊蠅及一切害蟲・其迅速而簡易之方法・則爲噴射「飛來殺爾」殺蟲藥水。

可怕的蒼蠅蚊蟲臭蟲及一切毒蟲——

宜用 **飛來殺爾** 以殺之

每瓶價洋六角

附噴射器一具

談青年職業

老拙

因為北平的大學生組織了一個職業同盟會，於是青年職業問題，又成了社會人士一時注意的目標。有些人把這問題歸到青年自己身上，以為青年的失業，是青年不能忍耐勞苦，不去求解決，有些人卻以為這是整個社會問題，青年自己是不負責任的。對於這，我認為有提出意見之必要。

不把青年的失業與全國經濟恐慌農村破產所產生的整個失業洪潮聯系起來看，自然是非常錯誤的見解，舉例來說，即使全國大學畢業生，能夠個個去拉黃包車，或者個個跑進工廠，也是徒然無益的事，因為黃包車是有定數的，工廠畢竟只能容有限的人，進去一批，便要擠出一批，於是這一失業問題依然留下，沒有得到絲毫解決，這道理，是極其顯而易見的。

然而，我們卻也不能只看到一面，而忽視在現社會教育薰染下的知識青年。他們的墮落，他們的徒慕虛榮，形成他們彷徨歧路的主觀原因的存在。

了青年的出路，青年的覺醒，卻也足以把不利於己的環境轉移。如果我們把一切委諸社會，無異是教青年聽天由命，教青年解待基督的恩典，這決不是解決問題的辦法。

我所謂「覺醒」，當然不是要青年去吹拍，要青年去屈就，這是說青年無濟於事的，而是說青年應試明白，自己與大衆並沒有什麼不同，自己的出路，只有在大衆的同一行程上，才能尋到歸宿。

不僅高官厚祿是少數人的特權，在經濟破產，工商業凋零的情形下，裁員減薪，且是非常風行的事，這已不是學以致用的時代，青年所應該致力的，不是向上爬，而是前進，不是個人的出路，而是羣衆的出路。

教育家們要青年埋頭讀書，埋頭練太極拳，以及不識不知地去埋頭苦幹，（這些恰是使青年墮落的原因）但青年是不需要這樣的：需要的是睜開眼看世界，理智地從實踐中去教育自己鍛鍊自己。假定自己的生活不與大衆的生活打成一片，失業的危機便永遠在你的周身，徒然請求救濟，是決無裨益的。

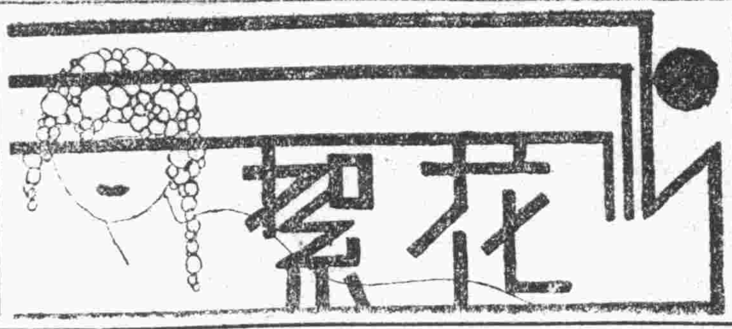

論板面孔

青藤

據處世藝術說，做人第一要圓通，常常板起面孔，不是擡青鼻子，便是害消化不良症。

然而說這句話的祇能處世，不能登龍。怎見得？譬喻作證：

這幾天很涼爽，忽然有人大聲說：「今天熱啦！」

喊熱的人自然也有充足的理由，或者他替夫人擡背時間過久，或者酒醉在侍女懷裏多喝幾杯熱咖啡：凡此種種，都能造成他喊熱的原因。然而「心急」朋友一定屁出來反對：

「哼！今天熱？祇有八十四度哩！」

心急朋友自然也有充足的理由，他告訴你今天只有八十四度，比一百〇四的最高紀錄已降低了二十度，人不要沒有良心！

照例，懂得處世藝術的人大家一笑了之。而且喊熱的或者還時候已不熱了，不過要登龍，非板起面孔不可。

「胡說八道，八十四度不是比七十四度熱嗎！」

即使你沒有胡說八道，你對於他的「板起面孔」能有異議嗎？何況許多胡說八道的朋友拍手擁護他是文學家，天文家，演說家，甚至是數學家！（因為他知道八十四和七十四的差數）

於是人各板其面，要想一步上青天，擡青鼻子，和消化不良症，都不在話下。

秋

鐵生

本來麼，往日的紅花綠葉的世界經秋風吹來，一天一天的走向枯槁之途了，這是多麼值得悵傷的一件事？所以每當秋天來了，也常想背着手，低着頭，把雙眉蹙起，繞着花盆兒哼幾句詩來傷秋，但結果無非是也和蚊蟲一樣的白哼了一大頓，滿說是拿來給別人看；不過原是發牢騷，那麼只要牢騷發出去，就是直着嗓子學驢叫也未嘗不可，吟詩不吟詩又有多大關係？

我的朋友T君，不大會且不大懂做詩和作文章，他似乎也不關心「秋」，他賦閒多日了竟也會賦出似乎詩一類的東西：

今天呀！
明天呀！
後天呀！
飄往何處了此生！

在這幾句東西裏，找不到「秋」或是秋的字眼，難免我要說他不是什麼詩人了。

「秋」把青島的人趕去了四萬（據北平晨報載本年來青避暑者約四萬人），把青島從十七八歲的姑娘時代拖到半老徐娘的時代去了，青島的詩人啊。該怎麼樣？

「秋」天像是不如夏天，雖然今年的夏天，水災旱災來得那麼多，可是畢竟那是小問題，但想要在報紙上看要人們的形跡在什麼山上，和美人魚或者美人什麼的大腿，得待另年。

漂泊者之夜

旭

（一）

負着嫩的傷
落在漂泊的遠方，
孤零地，
穿過夜之巷。
冷落之一角，
踏亂徬徨的足跡，
沒期同情，
沒期安慰，
祇望夜之星，
導我前行。

（二）

記不清了，
過路的名字，
大的街，
小的巷，
陷落了，
陰沉的古坑，
沒有歌唱，
沒有懺悔，
悄悄地，
拭去淚的酸辛，
放胆地，
作黑暗之摸索。

（三）

疲倦了，
慘白的夜，
墜落了，
夕陽的嘆息，
愛和恨，
不容我立腳。
神祕的夜，
要我探險，
厭盡其職吧！
希望與失望之接受。

（四）

記不清了，
過路的名字，
墜落了
夕陽的嘆息，
神祕的夜，
要我探險，
愛和恨，
不容我立腳，
負着嫩的傷，
落在漂泊的遠方，
祇望夜之星，
導我前行。

於一九三四，
九，十一夜

散沙集（三）

西柳

結婚把一對浮渺的青年縛在柱上，賀客們笑盈盈的說：「祝您倆前途幸福呀！」

× × ×

時流女子的最大問題是：「頭髮放長些好呢？放短些好呢？」

× × ×

一個悲觀的人怨道：「最可恨的是我的父母，沒有得我的同意，便生下我來！」

× × ×

年紀愈多，腳下的鞋愈重。

× × ×

世人能以求性愛的精力用於生產事業，則世上的生產品至少要增加一倍。

× × ×

現代社會還是如古語所說：「瞎子一千，明眼三人。」

× × ×

一個留學生說：「月亮還是外國的好！」

× × ×

痛苦是快樂的母親，也是牠的兒子。

× × ×

世間的一切問題都是「泵」太少，而「桶」太多。

× × ×

青年做墮落的行為時，希望上帝饒恕他一時的失錯，但下次又照例要求。

× × ×

有理想的人的第一個問題是：「除了吃飯生子之外，人生還有什麼更高尚的目的？」

× × ×

從監獄中望月，覺得月亮也是可惡的。

孤獨漫筆

默君

十、夜行

夜色如水之悠寂凄清，皎皎新月，對我微笑盈盈 呵！你，這自然底詩人，人羣底夜之母親！今夜你頻頻的倩笑，你是，我生命裏之最知音，夢裏的情人。——你對於輕盈巧笑，你的心兒又汎泛着輝煌光明，着照我的前程：……

呵，星星們在竊竊私語，我聽出他們底由衷之聲 像情人的眼睛，蘊藏着如火一樣之熱情，對我流盼頻仍 ——呵，我還聽見，我身傍有什麼在凄愴悲鳴？呵，那是他，小溪裏的流泉潺潺。唉！你悲咽低泣，爲是哀悼我底未來與既往嗎？……

啊啊！夜行者！呵呵，我這個孤零零的旅人！唉，可憐的影兒喲！唉，可笑的影兒喲！你步步地跟着我，伴我的凄寂孤零，在這個天野裏踽踽獨行。

這時：野風蕭蕭，羣山已睡着了。叢林裏，遠遠處，飄過了鴟鵂的譏笑之聲，在伴着這個夜闌更深的獨行人。

十二、旅人

已是夜深了！我一人獨自，在這荒涼的沙漠上：風在我的頭上號吹，砂礫在殺殺作響，無大幕爲我躲藏，無囊駝作我防障。唉，我這個沙漠上的孤行人！

天，讓我今夜在這裏安眠吧，我已不願意再回到那個人間了！那兒有地獄一樣的黑暗，那兒像屠場一樣的悲慘。人類呀，祇是自私自利，互相爭奪與摧殘！呵！我曾在那兒發了些羞，在那兒發了些狂，記不住多少次數受了欺騙與愚弄 呵呵！我如今，我是永遠不願再回到那些人世間！

天風起了，砂在飛，石在響。啊，就讓我在這裏安眠吧！家庭，社會，於我還有什麼留戀呵？我是無父無母；無兄無弟；無姊無妹；無愛無親鄰，呵，我祇是孤冷冷的隻身！世人對我沒有過問，我也得不得人世間的溫存……

天！讓我今夜在這兒安眠罷，我已不願再回到那個人世間。

河北民謠（1）

正月正，家家戶戶掛紅燈，二月二，攤鹹食，三月三，黃姑打秋韆，四月四，老龍王宴請老雨師，五月五，把粽子煮，六月六，三藏亮經把世救，七月七，天上牛郎會織女，八月八，高粱地裏藏迷瞎，九月九，財神老爺往家走。

有錢難買五月裏旱，六月裏連陰吃飽飯。

三伏要把透雨下，一畝地裏打石八。

夏雨多樗麥，冬雪豐兆年。

花露水

沐浴洗頭，用上數滴
芬芳四溢，醒腦提神

菓子露

味香質甜，消暑解渴
夏日唯一，衛生飲品

蘭花粉

沐浴之後，撲蘭花粉
滿身芳香，遍體舒適
香味濃厚，裝璜富麗

千日香

數滴衣襟，留香千日

濟南廣生行有限公司啟

青島總代理處 協源盛號 中山路九十三號 電話三四五四號

神良氏 活胃錠

每瓶大洋壹元

身體康強在飯餐
胃囊呆頓下咽難
日久不治成噎膈
神良活胃是奇丹

主治 急慢性胃病 消化不良 胃呆食滯 胃弱胃炎

神聖堂 麟鳳調經丸 專治婦女經期不調白帶不孕 每盒一元二角

一對情侶 同遊同戲 在天比翼 在地連枝 麟鳳之功 靈芝之賜

神聖堂 靈芝補腎丸 專治男子腎部虛弱諸虛百損 每盒一元二角

青島神州大藥房總經理

鞏固精關 壯身之寶 遺精救星

神聖固精丸

遺精一滴乃純血四十滴所化成 遺精一錢等于流血半斤 可不懼哉！

全神聖堂出品

每盒大洋一元二角 青島神州大藥房總經理

青島總經理 李村路神州大藥房 天津路神州大藥房
濟南總經理 緯五路神州大藥房

附設 神州醫院診病簡章 神州大藥房「李村路」

一、統治內外 耳 目 口 鼻 咽喉 皮膚花柳 婦人 小兒等
一、診病時間 每日上午八時至下午六時星期照常
一、門診費免收 市內出診費二元 夜間加倍
一、注射清血藥針有二元及四元五角兩種

善治淋濁 本院精醫白濁，性質蓋善，醫法精良，無論新老白濁，均可限期治愈，新淋注射三針，老淋注射四五針，信用担保，不効還洋，每針有三四元兩種，更為便利患淋諸君起見，每晚六時至八時照常診病，星期日照常。

醫師張松巖 張國良 藥師 產婦科女醫士丁孝娥 電話三一九六號

一條生路

肺癆乃人類最危險之病久咳即內傷初起之原世界雖不乏專門研究療治之人然亦向無實勢之藥此已早為中外人士所共公認者本堂養陰丸自出世以來霹靂一聲風行遠近其拯救危症確有出乎用者意料之外不獨能發揚我國藥業之光實足為世界人類之保障凡吐血咳血之後常吐白痰或久咳傷肺胸部隱痛體弱多病虛不受補凡此均足為內傷之起點本堂養陰丸救活沉危絕望之症不可數計此丸確實功能續命若以價值而論誠不止抵百萬金錢有患是症者請速購服必有無限生機金石之言千萬勿作以普通費藥廣告視之每盒定價五角此丸用治療肺癆內傷陰虛久咳等症確有續命之功故特標其題曰一條生路

廣州漿欄街 位元堂啟
山東總經理 濟南普利路街北 廣東商店
青島總代理神州大藥房 ◆李村路 ◆天津路 ●歡迎代售 ●利益從優

萬病一針

（OZONE注射）

本醫師研究阿巽OZONE.O3有年最近購到最新機器製於患者施術絕無痛苦本醫者仁術之心謀人類之幸福起見無論何病注射醫照電吸入每次僅收日金叁元一切掛號等費均免倘有難病不治者請來一試可也

主治病症
肺結核，喘息，部炎，淋巴腺炎，及淋
巴腺腫，鼻顳腺炎，肋膜炎，腹膜炎，
胃腸病，常習便祕，痳痺，神經衰弱，
眼病，盲腸炎，子宮病、淋病，蓄膿，
心臟病，肥厚性鼻炎，丹毒、血管硬化
症，腳氣，捻挫，百日咳、腰痛，肩凝
，中風症，皮膚病，一切神經痛

黃台路西十六號古賀醫院

古賀醫院

院長 古賀五朗

國營招商局

普安特別快輪

常川來往上海青島航行日期表

青島分局 校遠路十三號 電話五二九五

九月八日（星期六）	上海開
九月九日（星期日）	青島到
九月十一日（星期二）	青島開
九月十二日（星期三）	上海到
九月十五日（星期六）	上海開
九月十六日（星期日）	青島到
九月十八日（星期二）	青島開
九月十九日（星期三）	上海到
九月廿二日（星期六）	上海開
九月廿三日（星期日）	青島到
九月廿五日（星期二）	青島開
九月廿六日（星期三）	上海到
九月廿九日（星期六）	上海開
九月三十日（星期日）	青島到
十月二日（星期二）	青島開
十月三日（星期三）	上海到
十月六日（星期六）	上海開
十月七日（星期日）	青島到

普安輪船 停泊大港一號碼頭 電話撥一一〇接普安

每逢星期六由上海開青每逢星期二由青島開滬

青島市政府購辦委員會通告第三五五號

查本會現擬招商標辦工務局加鋪鄭城廣西河南各路車軌石各商有願承辦者，可自本年九月十三日起，每日於上午九時至十二時逕來本會，領取標單及說明書等件，詳爲閱覽，即將該項價格切實估計，填註封固，以便投標。此項標函統限於九月二十一日下午二時投遞本會，即時當衆開標。過期標函，概作無效。特此通告。

中華民國二十三年九月十三日

平度路電話五四五七

先期售票 對號入座 **大舞台** 佳坐無多 捷足先得

特約北平重慶社全體藝員一百餘人一律登台

風雅小生 尚富霞　譚派鬚生 奚嘯伯　挽友禮聘南北馳名全國四大名旦之一 **尚小雲**　青衣花衫 芙蓉草　著名老生 張春彥

高富遠　范寶亭　慈瑞泉　賈多才　扎金奎

九月十五日夜戲

奚嘯伯 芙蓉草 **烏龍院**

賈多才　慈瑞泉　尚富霞　尚小雲　張春彥　高富遠　扎金奎

特煩 第一 大部 唱做 繁重 悲豔 雜陳 生平 得意 近世 無雙 名劇

新玉堂春

三堂 會審 監會 裝瘋 王劉 釋嫌 復審 明寃 貪贓 罰俸 皮道 正刑 出衙 宿店 潘劉 提親 三世 姻緣

九月十六日星期日午戲

奚嘯伯 張春彥 **捉放曹**

賈多才　范寶亭　芙蓉草　尚小雲　尚富霞　高富遠　扎金奎

新排大部特別滑稽驚奇香豔文武傑作

琵琶緣

緊張到極點　香豔到極點　火熾到極點　繁重到極點

自曹榮嫖院起琵琶仙子吞屍變客編配被拴止

九月十六日夜戲

奚嘯伯 **大八錘**

范寶亭　慈永務　尚富遠　芙蓉草　尚小雲　慈瑞泉　賈多才　高富遠　扎金奎

各界特煩南北歡迎香豔齊趣偉大名劇

梅玉配 頭本 二本 三本 四本 五本 六本 七本 八本

八本連台破天荒的一次演全

亞林沙而

殺菌消毒功效偉大！

暑天浴盆面盆等各種用器藉亞林沙而拭擦能消滅一切細菌極於衛生適宜
浴身洗面時水中滴和亞林沙而能使皮膚堅固精神爽健可免一切疾病及皮膚諸症

睡眠之神

地球蚊香

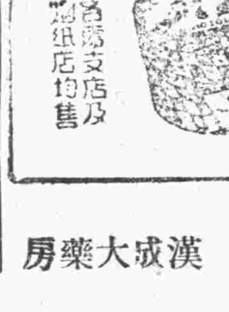

最為靈驗 一點燃 蚊蟲絕跡

上海五洲大藥房發行　各埠分支店及煙紙店均售

青島經售處四方路二十四號 漢成大藥房

燈泡耗電 猶水管滲漏

君若能見燈泡漏電如此水管
君必不願再買劣質燈泡

購用價廉劣質之燈泡雖於泡價上節省少數金錢然於電費中損失猶此水管之滲漏無時或已所不同者劣泡耗電不若此明顯耳
欲得有十足之光度而且耐用非凡之燈泡則請指定奇異安迪生亞司令飛利浦三種老牌燈泡即其泡價畧貴一二角然能於一年中電費上可省下十倍此數確爲真正之經濟

各電料店均有經售

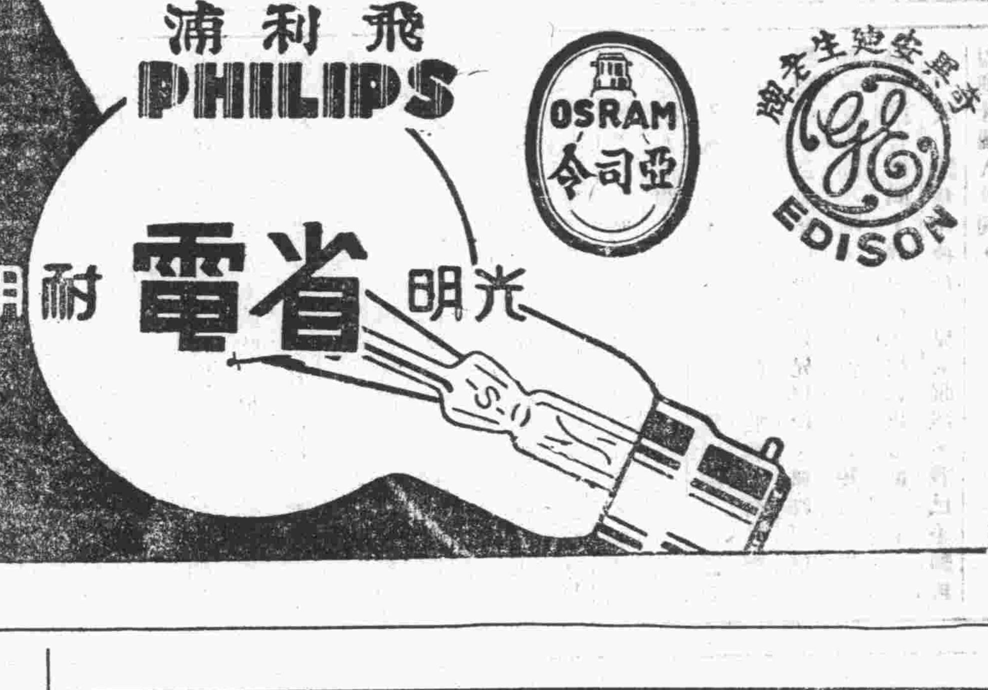

武下房產公司

抵押放款

曲阜路一九號　電話五〇一八

秋風起矣……

請注意**應時用品**

本號新由上海運到大批秋季貨物

新奇雜貨時髦衣料 化妝香品各樣鞋帽
床上用具摩登衣着 優待顧客定價公道

祥雲壽百貨店　濰縣路中　電話四二一七四

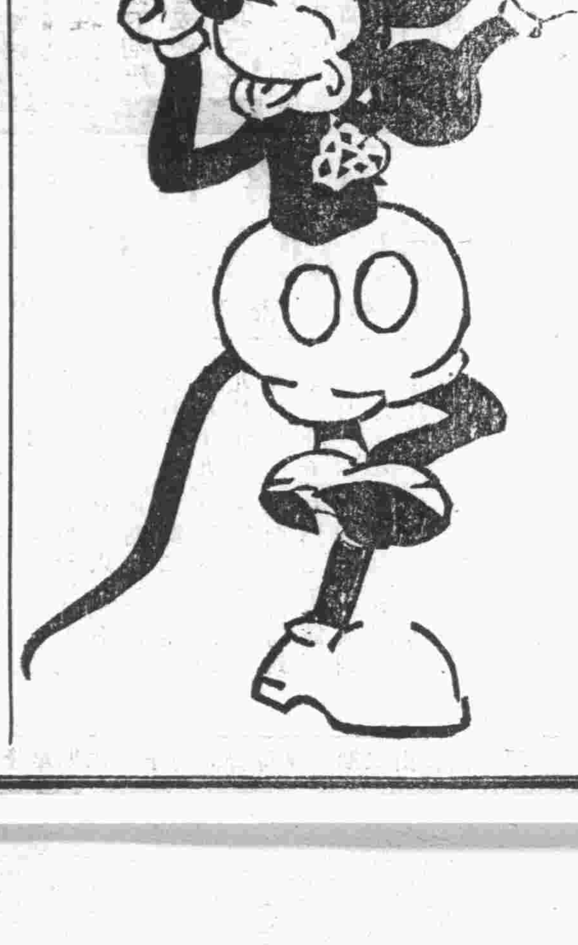

商務印書館編印

幼童文庫

第一集二百冊發售預約

自民國二十二年本館編印小學生文庫第一集之後，國內小學校及家庭因此而成立的兒童圖書館多至萬餘。本館對於兒童讀物，總算有了一點貢獻；但是小學生文庫的內容較適於小學高年級生，對於幼稚生及小學低年級學生程度上還嫌稍深一點。其實，幼稚生及小學低年級生也要欣賞有趣的讀物，也有求知的慾望。所以本館在小學生文庫第一集出齊之後，立即着手編輯一部幼童文庫，以適應幼稚生及小學低年級生的需要。幼童文庫的編印目的，在引起一般幼稚生及小學低年級生自動讀書的興趣，藉此培養他們讀書的能力，助長他們身心的健全，並且啓發他們的知識。現在將本文庫的特點略述如左：

(一)程度適合 本文庫是以兒童生活爲中心，按照幼稚生及小學一二年級生的程度而編輯，恰與小學生文庫相銜接。每頁都有插圖。

(二)文字顯淺 幼稚生及小學低年級生識字不多，如果要他們能夠自己看書，書中的字句必須顯淺易懂，纔能夠達到這個目的。本文庫對於這一點特別注意。

(三)內容豐富 本文庫第一集二百冊，包含社會、公民、自然、算術、衛生、體育、勞作、美術、歌曲、謎語、圖畫故事等十二類材料，凡幼稚生及小學一二年級生所應有的智識，無不具備。

(四)比例適當 本文庫的分量比例，都是按照幼稚生及小學低年級生的程度與需要，並且顧到他們的興趣而酌量訂定的。

(五)印刷精美 印刷粗劣的兒童讀物，內容雖好，往往不能引起兒童自動閱讀的興趣。本館對於此點十分注意，全書用彩色精印，紙張堅厚。

冊數	全集二百冊六開版式用厚紙彩色精印
定價	大洋二十五元
預約價	大洋十五元
郵費及包裝費	國內各行省大洋一元二角
截止期	二十三年十月底
出書期	分四期出齊於二十三年十一月十五日十二月十五日二十四年一月底二月底各出五十冊
樣本及目錄	索閱即寄

編輯人　徐應昶主編　沈百英　宗亮寰　趙景源

青島商務印書館　地址天津路　電話五七三九

小學生文庫第一集 發售特價

▲冊數 全集五百冊　▲定價 大洋七十元　▲特價 大洋五十五元　▲郵費及包裝費 國內各行省大洋四元　▲截止期 二十三年十月底　▲目錄 索閱即寄

合購以上兩書照預約價特價再打九折

B58

中華書局新出圖書

蘇俄婦女與兒童

H. Harmsen: Frau und Kind in Sowjetrusstand

本書計十章，敍述蘇俄新舊家族之更替，兒童的法律地位，母親的保障，失敎兒童，自由墮胎，避孕，人口政策的瞻望等，並注重蘇俄現行法律之批評，以婦女兒童之實際生活狀態，反證法律之實效。「新舊家族之更替」一章，敍述蘇俄婚姻制度與各國婚姻制度之比較；關於結婚離婚之規定，尤多嚴格的批評，且富於趣味之實例，以爲引證。「母親的保障」一章，說明蘇俄男女實際平等之立法精神。「失敎兒童」一章，則間接描寫戰爭革命對於社會之影響，而兒童失敎之結果，爲社會最可痛心之現象。著者雖立意批評，而事實上却說明現在蘇俄立法精神之成效，至於實例反證之豐富，尤爲不可多覯。▼袁文彬譯 一冊 三角

基督教綱要

◆謝扶雅著 一冊 三角五分

基督敎傳播至亞洲，由來已久，但一般研究新文化者對於基督敎之沿革，苦無專書論及，甚感探討之匪易。本書用研究史學的方法，將基督敎二千年來在世界上活動的現象，扼要敍述，並闡明其如何發生，如何成立，如何開展及改進，凡不知基督敎爲何物者，有一目瞭然之概。

西藏佛教史

李翊灼著 一冊 二角五分

本書分三編：(一)敍述佛教與西藏民族之關係，佛教與西藏政治之關係，西藏佛教之究竟觀，過去現在之究竟觀及西藏佛教之世界觀等；(二)敍述佛教輸入時代及佛教紹隆時代；(三)敍述西藏佛教之莊嚴，西藏佛教之禮節，西藏佛教之敎育等。凡西藏佛教上種種沿革及規律，大體已備。一般愛好佛學者，及關心西陲問題者，不可不讀。

[評註] 政治文選

(英文本) 全書六章，計四十二篇。第一章敍述政府之組織，第二章敍述近世各國政府之構成，第三章敍述人民應享之政權，第四章敍述各國革命之步驟，第五章敍述戰爭及其起因，第六章敍述和平與復興。凡近世政治名著之精華，已略備於此。每篇均附有作者小傳，並加註釋。▼龔質彬編 一冊 二元

社會化的新教育

錢亦川編 一冊 五角

人類是社會的動物，所以誰也不能脫離社會而生存的。我們入社會的第一步，就是入學校。學校不僅是人類社會的預備機關，而且就是一個完全的小社會，所以學校與社會是極有關係的。近來歐美各國的學校，社會化的呼聲極高，自屬學術進化上必然的趨勢。本書即討論如何始可使學校社會化。敎育家欲使青年出學校以後，都能成爲社會有用之材，不可不讀本書。

(甲153)